

ФЕДЕРАЛЬНАЯ СЛУЖБА ГОСУДАРСТВЕННОЙ СТАТИСТИКИ

УПРАВЛЕНИЕ ФЕДЕРАЛЬНОЙ СЛУЖБЫ
ГОСУДАРСТВЕННОЙ СТАТИСТИКИ
ПО Г. МОСКВЕ И МОСКОВСКОЙ ОБЛАСТИ
(МОССТАТ)

**СОЦИАЛЬНО-ЭКОНОМИЧЕСКОЕ ПОЛОЖЕНИЕ
МОСКОВСКОЙ ОБЛАСТИ В ЯНВАРЕ-АВГУСТЕ 2024 ГОДА**

ДОКЛАД

МОСКВА

ПРЕДИСЛОВИЕ

В докладе публикуются статистические данные по производству товаров и услуг, ценам, финансам, инвестициям, рынку труда, торговле. Представлена информация по уровню жизни населения, социальным вопросам, демографической ситуации.

В отдельных случаях незначительные расхождения между итогом и суммой слагаемых объясняются округлением данных.

Данные по ряду показателей являются предварительными. Индексы физического объема рассчитаны в сопоставимых ценах.

Список сокращений

| | | | |
|---------------|-------------------------|---------|--------------------|
| тыс. | тысяча | т-км | тонно-километр |
| млн | миллион | пасс-км | пассажиро-километр |
| млрд | миллиард | квт·ч | киловатт-час |
| кв. | квадратный | кв | киловольт |
| мм | миллиметр | Гкал | гигакалория |
| куб. | кубический | г. | год |
| пл. куб. метр | плотный кубический метр | усл. | условный |
| км | километр | р. | раз |
| м | метр | | |

Условные обозначения:

| | |
|-----|--|
| - | явление отсутствует |
| ... | информация не публикуется в целях обеспечения конфиденциальности первичных статистических данных, полученных от организаций, в соответствии с Федеральным законом от 29 ноября 2007 г. № 282-ФЗ «Об официальном статистическом учете и системе государственной статистики в Российской Федерации» (ст.4 п.5; ст.9 п.1) |
| x | сопоставление невозможно |
| 0,0 | значение показателя меньше точности измерения, применяемой в таблице |

СОДЕРЖАНИЕ

| | |
|---|----|
| I. ОСНОВНЫЕ ЭКОНОМИЧЕСКИЕ И СОЦИАЛЬНЫЕ ПОКАЗАТЕЛИ | 4 |
| II. ЭКОНОМИЧЕСКАЯ СИТУАЦИЯ | 6 |
| 1. ПРОИЗВОДСТВО ТОВАРОВ И УСЛУГ | 6 |
| 1.1. Оборót организаций | 6 |
| 1.2. Промышленное производство | 8 |
| 1.2.1. Добыча полезных ископаемых | 9 |
| 1.2.2. Обработывающие производства | 11 |
| 1.2.3. Обеспечение электрической энергией, газом и паром; кондиционирование воздуха | 18 |
| 1.2.4. Водоснабжение; водоотведение, организация сбора и утилизации отходов, деятельность по ликвидации загрязнений | 20 |
| 1.3. Сельское хозяйство | 22 |
| 1.4. Строительство | 25 |
| 1.5. Автомобильный транспорт | 29 |
| 2. РЫНКИ ТОВАРОВ И УСЛУГ | 31 |
| 2.1. Розничная торговля | 31 |
| 2.2. Рестораны, кафе и бары | 36 |
| 2.3. Рынок платных услуг населению | 38 |
| 2.4. Оптовая торговля | 41 |
| 2.4.1. Оборót оптовой торговли | 41 |
| 2.4.2. Продажа и запасы отдельных видов продукции (товаров) | 43 |
| 3. ИНСТИТУЦИОНАЛЬНЫЕ ПРЕОБРАЗОВАНИЯ | 45 |
| 3.1. Демография организаций | 45 |
| 4. ЦЕНЫ | 47 |
| 4.1. Индексы цен и тарифов | 47 |
| 4.2. Потребительские цены | 47 |
| 4.3. Индексы цен производителей промышленных товаров | 53 |
| 4.4. Индексы цен на продукцию инвестиционного назначения | 56 |
| 4.5. Индексы тарифов на грузовые перевозки | 59 |
| 5. ФИНАНСЫ | 61 |
| 5.1. Финансовые результаты деятельности организаций | 61 |
| 5.2. Состояние платежей и расчетов в организациях | 63 |
| III. СОЦИАЛЬНАЯ СФЕРА | 73 |
| 1. УРОВЕНЬ ЖИЗНИ НАСЕЛЕНИЯ | 73 |
| 2. ЗАРАБОТНАЯ ПЛАТА | 75 |
| 3. ЗАНЯТОСТЬ И БЕЗРАБОТИЦА | 80 |
| 3.1. Занятость | 80 |
| 3.2. Безработица | 86 |
| 3.3. Потребность организаций в работниках | 87 |
| IV. ДЕМОГРАФИЯ | 88 |
| МЕТОДОЛОГИЧЕСКИЕ ПОЯСНЕНИЯ | 89 |

I. ОСНОВНЫЕ ЭКОНОМИЧЕСКИЕ И СОЦИАЛЬНЫЕ ПОКАЗАТЕЛИ

| | Август 2024 г. | В % к | | Январь- август 2024 г. в % к январю- августу 2023 г. | Справочно | | |
|--|-------------------|--------------------|-----------------|--|----------------------|---------------------|--|
| | | августу 2023 г. | июлю 2024 г. | | август 2023 г. в % к | | январь- август 2023 г. в % к январю- августу 2022 г. |
| | | | | | августу 2022 г. | июлю 2023 г. | |
| Индекс промышленного производства ¹⁾ | x | 106,6 | 101,3 | 111,1 | 119,6 ²⁾ | 108,4 ²⁾ | 114,2 ²⁾ |
| Объем отгруженных товаров собственного производства, выполненных работ и услуг собственными силами по видам экономической деятельности, млн рублей: | | | | | | | |
| добыча полезных ископаемых | 3 135,6 | 118,0 | 116,2 | 114,3 | 139,8 ²⁾ | 114,3 ²⁾ | 132,9 ²⁾ |
| обрабатывающие производства | 520 715,0 | 113,8 | 102,2 | 123,7 | 137,9 ²⁾ | 110,8 ²⁾ | 120,1 ²⁾ |
| обеспечение электрической энергией, газом и паром; кондиционирование воздуха | 26 375,4 | 110,4 | 98,6 | 108,6 | 113,8 ²⁾ | 106,7 ²⁾ | 113,9 ²⁾ |
| водоснабжение; водоотведение, организация сбора и утилизации отходов, деятельность по ликвидации загрязнений | 17 917,9 | 110,5 | 99,3 | 110,8 | 130,4 ²⁾ | 104,9 ²⁾ | 127,4 ²⁾ |
| Объем работ, выполненных по виду деятельности «Строительство», млн рублей | 58 948,4 | 87,1 | 88,2 | 97,5 | 89,9 ³⁾ | 102,6 ³⁾ | 89,4 ³⁾ |

¹⁾ Здесь и далее индекс промышленного производства исчисляется по видам деятельности «Добыча полезных ископаемых», «Обрабатывающие производства», «Обеспечение электрической энергией, газом и паром; кондиционирование воздуха», «Водоснабжение; водоотведение, организация сбора и утилизации отходов, деятельность по ликвидации загрязнений» на основе данных о динамике производства важнейших товаров-представителей (в натуральном и стоимостном выражении). В качестве весов используется структура валовой добавленной стоимости по видам экономической деятельности 2018 базового года.

²⁾ Данные скорректированы за январь-декабрь 2023 г. и январь-июнь 2024 г. в связи с внесением респондентами изменений в ранее предоставленные данные и получением годовой отчетности, позволившей уточнить оперативную информацию за 2023 г. (см. «Регламент разработки и публикации данных по производству и отгрузке продукции и динамике промышленного производства (приказ Росстата от 18.08.2020 № 470»).

³⁾ Данные уточнены в соответствии с регламентом оценки, корректировки и публикации данных статистического наблюдения за строительством и инвестициями в основной капитал (приказ Росстата от 26.09.2016 №544).

| | Август 2024 г. | В % к | | Январь- август 2024 г. в % к январю- августу 2023 г. | Справочно | | |
|---|-------------------|--------------------|-----------------|--|----------------------|-----------------|---|
| | | августу 2023 г. | июлю 2024 г. | | август 2023 г. в % к | | январь- август 2023 г. в % к январю- августу 2022 г.. |
| | | | | | августу 2022 г. | июлю 2023 г. | |
| Ввод в действие общей площади жилых домов, тыс. кв. метров | 1 175,9 | 96,0 | 106,6 | 101,2 | 95,0 | 156,1 | 75,5 |
| Оборот розничной торговли, млн рублей | 385 869,2 | 106,4 | 100,5 | 109,3 | 116,5 | 101,2 | 105,1 |
| Оборот общественного питания, млн рублей | 19 617,2 | 108,8 | 104,6 | 110,0 | 107,0 | 103,3 | 118,0 |
| Объем платных услуг населению, млн рублей | 76 310,1 | 102,6 | 100,7 | 104,3 | 102,9 | 101,8 | 101,9 |
| Индекс потребительских цен, % | x | 108,7 | 99,8 | 107,6 | 107,3 | 99,8 | 107,7 |
| Численность официально зарегистрированных безработных на конец периода, человек | 6 533 | 53,5 | 96,8 | 50,5 | 57,8 | 95,4 | 70,1 |
| Среднемесячная начисленная зарплата работников организаций ¹⁾ | | | | | | | |
| номинальная, рублей | 95 690,8 | 119,5 | 95,8 | 119,7 | 117,1 | 94,1 | 114,5 |
| реальная | x | 109,8 | 94,5 | 111,4 | 109,4 | 93,4 | 106,2 |

¹⁾ Данные за июль 2024 г., июль 2024 г. к июлю 2023 г., июль 2024 г. к июню 2023 г., январь-июль 2024 г. к январю-июлю 2023 г., июль 2023 г. к июлю 2022 г., июль 2023 г. к июню 2023 г., январь-июль 2023 г. к январю-июлю 2022 г.

II. ЭКОНОМИЧЕСКАЯ СИТУАЦИЯ

1. ПРОИЗВОДСТВО ТОВАРОВ И УСЛУГ

1.1. Оборот организаций

Оборот организаций по видам экономической деятельности

в действующих ценах

| | Январь-август 2024 г., млн рублей | Январь-август 2024 г. в % к январю-августу 2023 г. | Август 2024 г. в % к июлю 2024 г. |
|--|---|---|--|
| Всего | 15 963 633,1 | 119,7 | 102,5 |
| в том числе: | | | |
| Сельское, лесное хозяйство, охота, рыболовство и рыбоводство | 73 391,6 | 115,0 | 103,8 |
| Добыча полезных ископаемых | 18 806,3 | 121,9 | 110,6 |
| Обрабатывающие производства | 4 168 098,3 | 127,3 | 104,8 |
| в том числе: | | | |
| производство пищевых продуктов | 867 818,9 | 122,4 | 105,9 |
| производство напитков | 160 870,4 | 112,9 | 101,6 |
| производство табачных изделий | 676,8 | 328,9 | 100,0 |
| производство текстильных изделий | 44 974,5 | 104,7 | 98,4 |
| производство одежды | 39 786,6 | 75,6 | 114,4 |
| производство кожи и изделий из кожи | 18 954,7 | 144,5 | 58,8 |
| обработка древесины и производство изделий из дерева и пробки, кроме мебели, производство изделий из соломки и материалов для плетения | 53 230,8 | 129,5 | 93,4 |
| производство бумаги и бумажных изделий | 153 057,1 | 123,2 | 105,7 |
| деятельность полиграфическая и копирование носителей информации | 42 378,0 | 96,4 | 101,3 |
| производство кокса и нефтепродуктов | 10 570,9 | 109,0 | 96,4 |
| производство химических веществ и химических продуктов | 289 595,9 | 104,7 | 96,4 |
| производство лекарственных средств и материалов, применяемых в медицинских целях | 195 106,2 | 112,6 | 106,6 |
| производство резиновых и пластмассовых изделий | 254 260,1 | 112,6 | 98,8 |
| производство прочей неметаллической минеральной продукции | 308 518,9 | 125,8 | 98,6 |
| производство металлургическое | 218 385,4 | 167,0 | 96,4 |
| производство готовых металлических изделий, кроме машин и оборудования | 667 576,6 | 153,6 | 115,2 |
| производство компьютеров, электронных и оптических изделий | 129 040,4 | 98,6 | 96,6 |
| производство электрического оборудования | 157 646,1 | 169,6 | 106,5 |
| производство машин и оборудования, не включенных в другие группировки | 203 529,4 | 137,0 | 103,8 |

| | Январь-август 2024 г., млн рублей | Январь-август 2024 г. в % к январю-августу 2023 г. | Август 2024 г. в % к июлю 2024 г. |
|---|---|---|--|
| производство автотранспортных средств, прицепов и полуприцепов | 83 839,2 | 184,7 | 68,8 |
| производство прочих транспортных средств и оборудования | 134 643,1 | 164,5 | 132,8 |
| производство мебели | 59 641,1 | 121,2 | 133,1 |
| производство прочих готовых изделий | 21 853,1 | 107,1 | 94,0 |
| ремонт и монтаж машин и оборудования | 52 144,3 | 133,4 | 138,5 |
| Обеспечение электрической энергией, газом и паром; кондиционирование воздуха | 597 181,3 | 110,0 | 106,4 |
| Водоснабжение; водоотведение, организация сбора и утилизации отходов, деятельность по ликвидации загрязнений | 159 513,9 | 130,6 | 97,9 |
| Строительство | 532 365,8 | 118,6 | 97,7 |
| Торговля оптовая и розничная; ремонт автотранспортных средств и мотоциклов | 7 913 165,1 | 117,8 | 100,3 |
| в том числе: | | | |
| торговля оптовая и розничная автотранспортными средствами и мотоциклами и их ремонт | 869 880,8 | 130,3 | 103,3 |
| торговля оптовая, кроме оптовой торговли автотранспортными средствами и мотоциклами | 5 295 740,3 | 114,5 | 100,1 |
| торговля розничная, кроме торговли автотранспортными средствами и мотоциклами | 1 747 544,0 | 122,4 | 99,5 |
| Транспортировка и хранение | 958 567,2 | 108,7 | 106,0 |
| Деятельность гостиниц и предприятий общественного питания | 142 750,0 | 101,8 | 103,9 |
| Деятельность в области информации и связи | 113 868,7 | 134,7 | 101,6 |
| Деятельность по операциям с недвижимым имуществом | 330 948,0 | 102,3 | 111,4 |
| Деятельность профессиональная, научная и техническая | 462 418,2 | 119,2 | 109,7 |
| Деятельность административная и сопутствующие дополнительные услуги | 149 474,7 | 121,3 | 102,0 |
| Государственное управление и обеспечение военной безопасности; социальное обеспечение | 3 374,6 | 115,6 | 104,7 |
| Образование | 32 927,9 | 117,7 | 100,9 |
| Деятельность в области здравоохранения и социальных услуг | 177 375,0 | 121,7 | 93,8 |
| Деятельность в области культуры, спорта, организации досуга и развлечений | 111 348,2 | 525,8 | 119,7 |
| Предоставление прочих видов услуг | 18 058,4 | 136,2 | 89,5 |

1.2 Промышленное производство

Индекс промышленного производства в августе 2024 г. по сравнению с августом 2023 г. составил 106,6%, в январе-августе 2024 г. по сравнению с январем-августом 2023 г. – 111,1%.

Индекс промышленного производства

| | В % к | |
|------------------------|---|---------------------|
| | соответствующему периоду предыдущего года | предыдущему периоду |
| 2023 год | | |
| Январь | 102,0 | 64,9 |
| Февраль | 99,1 | 107,1 |
| Март | 106,9 | 121,3 |
| Январь-март | 102,9 | x |
| Апрель | 110,7 | 94,5 |
| Май | 135,3 | 108,4 |
| Июнь | 119,6 | 99,2 |
| Январь-июнь | 112,1 | x |
| Июль | 119,3 | 99,2 |
| Август | 119,6 | 108,4 |
| Сентябрь | 120,3 | 99,4 |
| Январь-сентябрь | 115,0 | x |
| Октябрь | 132,8 | 110,0 |
| Ноябрь | 119,1 | 102,1 |
| Декабрь | 106,9 | 103,9 |
| Январь-декабрь | 116,2 | x |
| 2024 год | | |
| Январь | 115,9 | 70,4 |
| Февраль | 122,5 | 113,2 |
| Март | 110,1 | 109,0 |
| Январь-март | 115,7 | x |
| Апрель | 115,7 | 99,3 |
| Май | 104,2 | 97,6 |
| Июнь | 103,9 | 98,9 |
| Январь-июнь | 111,4 | x |
| Июль | 114,2 | 109,0 |
| Август | 106,6 | 101,3 |

1.2.1. Добыча полезных ископаемых

Индекс производства по виду экономической деятельности «Добыча полезных ископаемых» в августе 2024 г. по сравнению с августом 2023 г. составил 90,8%, в январе-августе 2024 по сравнению с январем-августом 2023 г. – 101,4%.

Динамика добычи полезных ископаемых

| | В % к | |
|------------------------|---|---------------------|
| | соответствующему периоду предыдущего года | предыдущему периоду |
| 2023 год | | |
| Январь | 81,1 | 133,0 |
| Февраль | 65,2 | 59,0 |
| Март | 87,7 | 117,7 |
| Январь-март | 78,0 | х |
| Апрель | 112,5 | 143,9 |
| Май | 111,5 | 123,3 |
| Июнь | 129,1 | 113,0 |
| Январь-июнь | 98,4 | х |
| Июль | 123,7 | 94,4 |
| Август | 148,6 | 128,5 |
| Сентябрь | 145,2 | 112,3 |
| Январь-сентябрь | 113,7 | х |
| Октябрь | 165,0 | 86,0 |
| Ноябрь | 148,0 | 75,9 |
| Декабрь | 203,4 | 123,5 |
| Январь-декабрь | 125,8 | х |
| 2024 год | | |
| Январь | 89,8 | 58,7 |
| Февраль | 172,2 | 113,1 |
| Март | 151,6 | 103,7 |
| Январь-март | 129,9 | х |
| Апрель | 93,0 | 88,3 |
| Май | 90,4 | 119,8 |
| Июнь | 79,4 | 99,3 |
| Январь-июнь | 103,5 | х |
| Июль | 105,5 | 125,4 |
| Август | 90,8 | 110,5 |

Индексы производства по основным видам добывающих производств

| | Январь-август 2024 г. в % к январю-августу 2023 г. | Август 2024 г. в % к июлю 2024 г. |
|-----------------------------------|--|-----------------------------------|
| Добыча полезных ископаемых | 101,4 | 110,5 |
| из них: | | |
| добыча прочих полезных ископаемых | 101,4 | 110,5 |

**Объем отгруженных товаров собственного производства,
выполненных работ и услуг собственными силами
по добыче полезных ископаемых¹⁾**

в действующих ценах

| | Январь-август 2024 г., млн рублей | Январь-август 2024 г. в % к январю-августу 2023 г. | Август 2024 г. в % к июлю 2024 г. |
|--|---|---|--|
| Добыча полезных ископаемых | 17 391,1 | 114,3 | 116,2 |
| из них: | | | |
| добыча нефти и природного газа | 98,4 | 182,1 | 100,0 |
| добыча металлических руд | 13,1 | 240,5 | 100,0 |
| добыча прочих полезных ископаемых | 16 003,5 | 115,5 | 116,9 |
| предоставление услуг в области добычи полезных ископаемых | 1 276,1 | 98,0 | 95,3 |

Добыча отдельных видов полезных ископаемых

| | Январь-август 2024 г. | В % к январю-августу 2023 г. |
|--|--------------------------|------------------------------------|
| Пески природные, тыс. куб. м | 23 391,3 | 113,4 |
| из них: | | |
| пески строительные, тыс. куб. м | 13 414,5 | 108,3 |
| Гранулы, крошка и порошок; галька, гравий, тыс. куб. м | 4 423,9 | 98,9 |

¹⁾ Независимо от основного вида экономической деятельности хозяйствующих субъектов.

1.2.2. Обрабатывающие производства

Индекс производства по виду экономической деятельности «Обрабатывающие производства» в августе 2024 г. по сравнению с августом 2023 г. составил 107,4%, в январе-августе 2024 г. по сравнению с январем-августом 2023 г. – 111,9%.

Динамика по обрабатывающим производствам

| | В % к | |
|------------------------|---|---------------------|
| | соответствующему периоду предыдущего года | предыдущему периоду |
| 2023 год | | |
| Январь | 102,2 | 60,7 |
| Февраль | 98,3 | 109,8 |
| Март | 108,2 | 125,6 |
| Январь-март | 103,2 | х |
| Апрель | 112,5 | 95,4 |
| Май | 140,6 | 111,4 |
| Июнь | 121,7 | 99,6 |
| Январь-июнь | 114,0 | х |
| Июль | 120,1 | 98,8 |
| Август | 120,3 | 108,4 |
| Сентябрь | 122,1 | 99,3 |
| Январь-сентябрь | 116,6 | х |
| Октябрь | 135,8 | 109,1 |
| Ноябрь | 120,7 | 101,2 |
| Декабрь | 106,9 | 102,7 |
| Январь-декабрь | 117,8 | х |
| 2024 год | | |
| Январь | 119,2 | 67,8 |
| Февраль | 125,6 | 115,7 |
| Март | 111,2 | 111,2 |
| Январь-март | 118,0 | х |
| Апрель | 117,4 | 100,7 |
| Май | 103,3 | 98,1 |
| Июнь | 103,9 | 100,1 |
| Январь-июнь | 112,4 | х |
| Июль | 114,6 | 109,0 |
| Август | 107,4 | 101,6 |

Индексы производства по основным видам обрабатывающих производств

| | Январь-август 2024 г. в % к январю-августу 2023 г. | Август 2024 г. в % к июлю 2024 г. |
|---|---|--------------------------------------|
| Обрабатывающие производства | 111,9 | 101,6 |
| из них: | | |
| производство пищевых продуктов | 106,7 | 107,1 |
| производство напитков | 109,2 | 108,7 |
| производство табачных изделий | - | - |
| производство текстильных изделий | 130,1 | 108,2 |
| производство одежды | 111,6 | 100,5 |
| производство кожи и изделий из кожи | 153,5 | 97,4 |
| обработка древесины и производство изделий из дерева и пробки, кроме мебели, производство изделий из соломки и материалов для плетения | 119,0 | 123,4 |
| производство бумаги и бумажных изделий | 102,0 | 103,1 |
| деятельность полиграфическая и копирование носителей информации | 92,8 | 106,8 |
| производство кокса и нефтепродуктов | 104,3 | 99,9 |
| производство химических веществ и химических продуктов | 106,7 | 112,1 |
| производство лекарственных средств и материалов, применяемых в медицинских целях | 123,2 | 94,8 |
| производство резиновых и пластмассовых изделий | 129,2 | 102,7 |
| производство прочей неметаллической минеральной продукции | 96,7 | 106,0 |
| производство металлургическое | 150,9 | 48,3 |
| производство готовых металлических изделий, кроме машин и оборудования | 153,7 | 113,1 |
| производство компьютеров, электронных и оптических изделий | 71,2 | 109,7 |
| производство электрического оборудования | 122,7 | 105,5 |
| производство машин и оборудования, не включенных в другие группировки | 111,3 | 106,2 |
| производство автотранспортных средств, прицепов и полуприцепов | 123,2 | 84,5 |
| производство прочих транспортных средств и оборудования | 102,7 | 97,3 |
| производство мебели | 92,1 | 111,2 |
| производство прочих готовых изделий | 78,2 | 108,0 |
| ремонт и монтаж машин и оборудования | 103,2 | 86,3 |

Объем отгруженных товаров собственного производства, выполненных работ и услуг собственными силами по основным видам обрабатывающих производств¹⁾

в действующих ценах

| | Январь-август 2024 г., млн рублей | Январь-август 2024 г. в % к январю-августу 2023 г. | Август 2024 г. в % к июлю 2024 г. |
|--|---|---|--|
| Обрабатывающие производства | 3 764 391,7 | 123,7 | 102,2 |
| в том числе: | | | |
| производство пищевых продуктов | 830 020,5 | 120,0 | 105,3 |
| производство напитков | 134 718,7 | 109,1 | 105,8 |
| производство табачных изделий | 334,8 | 369,5 | 100,0 |
| производство текстильных изделий | 51 591,2 | 136,2 | 100,0 |
| производство одежды | 37 738,1 | 139,0 | 120,5 |
| производство кожи и изделий из кожи | 17 340,2 | 146,5 | 54,4 |
| обработка древесины и производство изделий из дерева и пробки, кроме мебели, производство изделий из соломки и материалов для плетения | 48 188,9 | 128,7 | 93,7 |
| производство бумаги и бумажных изделий | 138 051,5 | 116,5 | 111,9 |
| деятельность полиграфическая и копирование носителей информации | 32 095,9 | 78,5 | 106,9 |
| производство кокса и нефтепродуктов | ... | ... | ... |
| производство химических веществ и химических продуктов | 265 522,3 | 105,3 | 96,9 |
| производство лекарственных средств и материалов, применяемых в медицинских целях | 164 795,4 | 114,5 | 105,6 |
| производство резиновых и пластмассовых изделий | 233 558,6 | 117,9 | 96,9 |
| производство прочей неметаллической минеральной продукции | 264 603,4 | 114,2 | 99,2 |
| производство металлургическое | 161 995,7 | 114,9 | 95,8 |
| производство готовых металлических изделий, кроме машин и оборудования | 644 324,2 | 158,9 | 106,9 |
| производство компьютеров, электронных и оптических изделий | 128 772,6 | 124,5 | 95,7 |
| производство электрического оборудования | 98 446,9 | 117,0 | 106,2 |
| производство машин и оборудования, не включенных в другие группировки | 193 159,5 | 135,6 | 104,8 |
| производство автотранспортных средств, прицепов и полуприцепов | 74 188,4 | 189,0 | 71,4 |
| производство прочих транспортных средств и оборудования | 111 509,6 | 113,6 | 107,5 |
| производство мебели | 55 518,0 | 116,7 | 127,2 |
| производство прочих готовых изделий | 21 871,5 | 116,3 | 93,3 |
| ремонт и монтаж машин и оборудования | 45 680,6 | 120,9 | 86,3 |

¹⁾ Независимо от основного вида экономической деятельности хозяйствующих субъектов.

Производство отдельных видов продукции обрабатывающих производств

| | Январь-август 2024 г. | В % к январю-августу 2023 г. |
|---|--------------------------|------------------------------------|
| Продукты пищевые | | |
| Мясо и субпродукты, тонн | 239 989,0 | 108,2 |
| Изделия колбасные, включая изделия колбасные для детского питания, тонн | 171 974,1 | 103,0 |
| Полуфабрикаты мясные, мясосодержащие, охлажденные, замороженные, тонн | 216 442,4 | 113,5 |
| Консервы мясные (мясосодержащие), включая консервы для детского питания, тыс. усл. банок | 92 484,9 | 88,0 |
| Рыба переработанная и консервированная, ракообразные и моллюски, тонн | 40 384,6 | 109,5 |
| Флодоовощные консервы, тыс. усл. банок | 157 591,1 | 117,5 |
| Молоко жидкое обработанное, включая молоко для детского питания, тонн | 154 602,6 | 188,2 |
| Масло сливочное и пасты масляные, тонн | 7 718,0 | 165,3 |
| Сыр и творог, включая творог и творожные продукты для детей раннего возраста, тонн | 137 449,6 | 112,1 |
| Продукты кисломолочные (кроме творога и продуктов из творога), тонн | 306 726,8 | 109,1 |
| Мука из зерновых культур, овощных и других растительных культур; смеси из них, тонн | 204 269,6 | 97,5 |
| Крупа, тонн | 37 425,4 | 499,7 |
| Изделия хлебобулочные недлительного хранения, тонн | 287 926,1 | 109,5 |
| Изделия мучные кондитерские, торты и пирожные недлительного хранения, тонн | 10 060,5 | 82,8 |
| Изделия хлебобулочные длительного хранения, изделия хлебобулочные пониженной влажности, полуфабрикаты хлебобулочные, тонн | 119 439,5 | 120,8 |
| Изделия макаронные, кускус и аналогичные мучные изделия, тонн | 202 219,1 | 101,5 |
| Какао, шоколад и изделия кондитерские сахаристые, тонн | 296 399,1 | 102,6 |
| Кетчуп и соусы томатные прочие, тыс. усл. банок | 23 036,3 | 110,8 |
| Майонезы, тонн | 42 411,6 | 109,1 |
| Напитки | | |
| Пиво, кроме отходов пивоварения, тыс. дкл | 44 975,6 | 97,2 |
| Воды минеральные природные упакованные, воды питьевые упакованные, не содержащие сахара, подсластителей, ароматизаторов и других пищевых веществ, тыс. полулитров | 2 606 574,6 | 116,0 |
| Напитки безалкогольные прочие, тыс. дкл | 152 539,0 | 97,5 |
| Текстиль и текстильные изделия | | |
| Ткани готовые, тыс. кв. м | 26 420,0 | 122,7 |
| Материалы нетканые и изделия из них (кроме одежды), тыс. пог. м | 92 464,1 | 106,8 |
| Одежда | | |
| Спецодежда, тыс. штук | 14 811,4 | 74,4 |
| Изделия трикотажные или вязаные, тыс. штук | 6 408,3 | 94,1 |
| Изделия чулочно-носочные трикотажные или вязаные, тыс. пар | 49 426,8 | 98,8 |

продолжение

| | Январь-август 2024 г. | В % к январю-августу 2023 г. |
|---|-----------------------|------------------------------|
| Кожа и изделия из кожи | | |
| Чемоданы, сумки дамские и аналогичные изделия из натуральной кожи, сочетаний кожи, листов пластмассы, текстильных материалов, вулканизированных волокон или картона; наборы дорожные, используемые для личной гигиены, шитья или для чистки одежды или обуви, тыс. штук | 656,9 | 160,4 |
| Обувь, тыс. пар | 29 951,0 | 279,6 |
| Древесина и изделия дерева и пробки, кроме мебели | | |
| Плиты древесно-стружечные и аналогичные плиты из древесины или других одревесневших материалов, усл. куб. м | 2 364 496,9 | 168,4 |
| Окна и их коробки деревянные, тыс. кв. м | 4,0 | 14,3 |
| Двери, их коробки и пороги деревянные, тыс. кв. м | 2 547,3 | 95,7 |
| Бумага и изделия из бумаги | | |
| Бумага и картон, тонн | 54 063,6 | 48,6 |
| Мешки и сумки бумажные, тыс штук | 1 577 548,2 | 127,1 |
| Ящики и коробки из гофрированной бумаги или гофрированного картона, тонн | 331 837,0 | 108,1 |
| Ящики и коробки складывающиеся из негофрированной бумаги или негофрированного картона, тонн | 42 060,3 | 93,6 |
| Ярлыки и этикетки из бумаги или картона, тонн | 4 442,6 | 78,1 |
| Услуги печатные и услуги по копированию звуко- и видеозаписей, а также программных средств | | |
| Услуги полиграфические и услуги, связанные с печатанием, тыс. рублей | 31 001 451,8 | 98,3 |
| Вещества химические и продукты химические | | |
| Пластмассы в первичных формах, тонн | 405 582,4 | 104,3 |
| Материалы лакокрасочные и аналогичные для нанесения покрытий, полиграфические краски и мастики, тонн | 519 028,7 | 101,8 |
| Мыло туалетное твердое, тонн | 3 695,2 | 99,8 |
| Средства моющие, тонн | 63 593,1 | 95,2 |
| Средства для ухода за кожей, макияжа или защитные средства для кожи (включая солнцезащитные и для загара), не включенные в другие группировки, тыс. штук | 167 684,3 | 91,6 |
| Шампуни, лаки для волос, средства для завивки или распрямления волос, тыс. штук | 46 566,9 | 91,0 |
| Средства для бритья; дезодоранты и антиперсперанты, средства для ванн, прочие парфюмерные, косметические или туалетные средства, не включенные в другие группировки, тыс. штук | 70 974,4 | 98,3 |

| | Январь-август 2024 г. | В % к январю-августу 2023 г. |
|---|-----------------------|------------------------------|
| Средства лекарственные и материалы, применяемые в медицинских целях | | |
| Препараты для лечения заболеваний пищеварительного тракта и обмена веществ, тыс. упаковок | 26 609,2 | 79,0 |
| Препараты для лечения сердечно-сосудистой системы, тыс. упаковок | 73 155,8 | 109,7 |
| Препараты противоопухолевые и иммуномодуляторы, тыс. упаковок | ... | ... |
| Препараты для лечения нервной системы, тыс. упаковок | 23 613,1 | 105,0 |
| Препараты для лечения органов дыхательной системы, тыс. упаковок | 21 187,5 | 108,1 |
| Изделия резиновые и пластмассовые | | |
| Плиты, листы, трубы и профили пластмассовые, тонн | 438 652,0 | |
| Мешки и сумки, включая конические, из полимеров этилена, тыс. штук | 1 429 698,3 | 111,6 |
| Бутыли, бутылки, флаконы и аналогичные изделия из пластмассы, тыс. штук | 3 876 849,1 | 106,2 |
| Изделия упаковочные пластмассовые прочие, тыс. штук | 25 916 892,9 | 110,9 |
| Блоки дверные и оконные, пороги для дверей, ставни, жалюзи и аналогичные изделия и их части пластмассовые, кв. м. | 2 985 503,2 | |
| Продукты минеральные неметаллические прочие | | |
| Бутылки, банки, флаконы и прочая тара из стекла, кроме ампул; пробки, крышки и прочие укупорочные средства из стекла, млн штук | 616,5 | |
| Посуда стеклянная для лабораторных, гигиенических или фармацевтических целей; ампулы из стекла, тыс. штук | 56 278,9 | 29,5 |
| Портландцемент, цемент глиноземистый, цемент шлаковый и аналогичные гидравлические цементы, тыс. тонн | 1 898,0 | 141,3 |
| Блоки и прочие изделия сборные строительные для зданий и сооружений из цемента, бетона или искусственного камня, тыс. куб. метров | 3 106,0 | 98,6 |
| Бетон, готовый для заливки (товарный бетон), тыс. куб. метров | 3 715,5 | 94,4 |
| Смеси битуминозные на основе материалов природного и искусственного камня и битума, природного асфальта или связанных с ним веществ в качестве связующего, тонн | 2 513 001,1 | |
| Металлы основные | | |
| Прокат готовый, тонн | 181 890,4 | 42,1 |
| Трубы, профили пустотелые и их фитинги стальные, тонн | 896 528,0 | 111,7 |
| Изделия металлические готовые, кроме машин и оборудования | | |
| Проволока скрученная, канаты, шнуры плетеные, стропы и аналогичные изделия из черных металлов без электрической изоляции, тонн | 3 983,5 | 114,0 |
| Ткань металлическая, решетки, сетки и ограждения из проволоки из черных металлов или меди, тонн | 25 730,4 | 174,4 |
| Инструменты рабочие сменные для станков или для ручного инструмента (с механическим приводом или без него), тыс. штук | ... | ... |

| | Январь-август 2024 г. | В % к январю-августу 2023 г. |
|--|-----------------------|------------------------------|
| Оборудование компьютерное, электронное и оптическое | | |
| Лампы и трубки электронные вакуумные или газонаполненные с термокатодом, холодным катодом, фотокатодом, включая трубки электронно-лучевые, тыс. рублей | 14 603 644,1 | 121,0 |
| Приборы полупроводниковые и их части, тыс. штук | 3 182,4 | 95,4 |
| Схемы интегральные электронные, тыс. штук | 1 699,5 | 113,0 |
| Компьютеры и периферийное оборудование, тыс. рублей | 10 984 295,9 | 98,2 |
| Аппаратура коммуникационная, аппаратура радио- или телевизионная передающая; телевизионные камеры, тыс. рублей | 6 795 864,3 | 118,3 |
| Инструменты и приборы прочие для измерения, контроля и испытаний, тыс. рублей | 5 241 832,3 | 99,7 |
| Оборудование и приборы для облучения, реабилитации, электрическое, диагностическое и терапевтическое, применяемое в медицинских целях, тыс. рублей | 5 073 642,8 | 88,6 |
| Оборудование электрическое | | |
| Трансформаторы электрические, мегавольт-ампер (тысяча киловольт-ампер) | 4 295,3 | 113,0 |
| Кабели волоконно-оптические, км | 15 747,3 | 35,7 |
| Провода обмоточные изолированные, км | 241 661,0 | 99,0 |
| Светильники и осветительные устройства, штук | 1 896 779,0 | 95,5 |
| Машины и оборудование, не включенные в другие группировки | | |
| Лифты, штук | ... | ... |
| Насосы центробежные подачи жидкостей прочие; насосы прочие, штук | 403 227 | 112,1 |
| Оборудование для фильтрации или очистки воды, штук | 179 683 | |
| Станки металлорежущие, штук | 1 266 | 702,0 |
| Станки деревообрабатывающие, штук | 1 | 100,0 |
| Оборудование для промышленной переработки или производства пищевых продуктов или напитков, включая жиры и масла, не включенное в другие группировки, тыс. рублей | 467 371,0 | |
| Мебель | | |
| Мебель деревянная для офисов, тыс. рублей | 4 243 507,4 | 102,3 |
| Столы кухонные, для столовой и гостиной, штук | 44 181 | 125,8 |
| Шкафы кухонные, для спальни, столовой и гостиной, штук | 30 320 | 133,8 |
| Диваны, софы, кушетки с деревянным каркасом, трансформируемые в кровати, штук | 291 487 | 86,4 |
| Мебель из пластмассовых материалов, тыс. рублей | 218 835,6 | 117,7 |
| Изделия готовые прочие | | |
| Изделия ювелирные и их части; ювелирные изделия из золота или ювелирные изделия из серебра и их части, тыс. рублей | 7 614 541,3 | 149,5 |
| Товары спортивные, тыс. рублей | 858 763,5 | 408,0 |
| Игры и игрушки, тыс. рублей | 1 829 217,2 | 100,1 |
| Инструменты и оборудование медицинские, тыс. рублей | 7 402 397,1 | 141,7 |

1.2.3. Обеспечение электрической энергией, газом и паром; кондиционирование воздуха

Индекс производства по виду экономической деятельности «Обеспечение электрической энергией газом и паром; кондиционирование воздуха» в августе 2024 г. по сравнению с августом 2023 г. составил 103,1%, в январе-августе 2024 г. по сравнению с январем-августом 2023 г. – 107,6%.

Динамика производства по виду деятельности «Обеспечение электрической энергией, газом и паром; кондиционирование воздуха»

| | В % к | |
|------------------------|--|---------------------|
| | соответствующему периоду предыдущего года | предыдущему периоду |
| 2023 год | | |
| Январь | 101,3 | 100,6 |
| Февраль | 107,7 | 92,3 |
| Март | 98,2 | 91,4 |
| Январь-март | 102,3 | x |
| Апрель | 91,7 | 79,2 |
| Май | 86,0 | 72,6 |
| Июнь | 87,1 | 88,3 |
| Январь-июнь | 96,9 | x |
| Июль | 107,5 | 110,4 |
| Август | 108,7 | 109,0 |
| Сентябрь | 93,0 | 98,3 |
| Январь-сентябрь | 98,4 | x |
| Октябрь | 104,8 | 139,0 |
| Ноябрь | 103,1 | 120,0 |
| Декабрь | 103,1 | 121,5 |
| Январь-декабрь | 99,9 | x |
| 2024 год | | |
| Январь | 100,1 | 97,6 |
| Февраль | 106,8 | 98,6 |
| Март | 102,1 | 87,4 |
| Январь-март | 103,0 | x |
| Апрель | 104,4 | 81,0 |
| Май | 127,9 | 88,8 |
| Июнь | 117,9 | 81,4 |
| Январь-июнь | 107,4 | x |
| Июль | 115,5 | 108,1 |
| Август | 103,1 | 97,4 |

**Индексы производства по виду деятельности
«Обеспечение электрической энергией, газом и паром; кондиционирование воздуха»**

| | Январь-август 2024 г. в % к январю-августу 2023 г. | Август 2024 г. в % к июлю 2024 г. |
|---|---|--------------------------------------|
| Обеспечение электрической энергией, газом и паром; кондиционирование воздуха | 107,6 | 97,4 |
| в том числе: | | |
| производство, передача и распределение электроэнергии | 110,4 | 98,1 |
| производство и распределение газообразного топлива | 92,8 | 73,8 |
| производство, передача и распределение пара и горячей воды; кондиционирование воздуха | 107,9 | 104,5 |

Объем отгруженных товаров собственного производства, выполненных работ и услуг собственными силами по виду деятельности «Обеспечение электрической энергией, газом и паром; кондиционирование воздуха»¹⁾

в действующих ценах

| | Январь-август 2024 г., млн рублей | Январь-август 2024 г. в % к январю-августу 2023 г. | Август 2024 г. в % к июлю 2024 г. |
|---|---|--|--|
| Обеспечение электрической энергией, газом и паром; кондиционирование воздуха | 274 685,7 | 108,6 | 98,6 |
| в том числе: | | | |
| производство, передача и распределение электроэнергии | 153 645,7 | 111,7 | 98,6 |
| производство и распределение газообразного топлива | 24 833,3 | 95,2 | 81,8 |
| производство, передача и распределение пара и горячей воды; кондиционирование воздуха | 96 206,7 | 107,8 | 103,3 |

Производство электро - и теплоэнергии

| | Январь-август 2024 г. | В % к январю-августу 2023 г. |
|--|--------------------------|------------------------------------|
| Электроэнергия, млн кВт·ч | 15 523,2 | 113,7 |
| из нее произведенная электростанциями: | | |
| тепловыми | ... | ... |
| Пар и горячая вода, тыс. Гкал | 49 558,5 | 109,4 |
| из них тепловая энергия, отпущенная: | | |
| электростанциями | 10 075,0 | 113,9 |
| котельными | 39 214,6 | 108,2 |

¹⁾ Независимо от основного вида экономической деятельности хозяйствующих субъектов.

1.2.4. Водоснабжение; водоотведение, организация сбора и утилизации отходов, деятельность по ликвидации загрязнений

Индекс производства по виду экономической деятельности «Водоснабжение; водоотведение, организация сбора и утилизации отходов, деятельность по ликвидации загрязнений» в августе 2024 г. по сравнению с августом 2023 г. составил 90,0%, в январе-августе 2024 г. по сравнению с январем-августом 2023 г. – 92,5%.

Динамика производства по виду деятельности «Водоснабжение; водоотведение, организация сбора и утилизации отходов, деятельность по ликвидации загрязнений»

| | В % к | |
|------------------------|--|---------------------|
| | соответствующему периоду предыдущего года | предыдущему периоду |
| 2023 год | | |
| Январь | 104,2 | 92,7 |
| Февраль | 99,6 | 106,5 |
| Март | 98,6 | 109,3 |
| Январь-март | 100,7 | х |
| Апрель | 113,5 | 109,1 |
| Май | 107,3 | 101,9 |
| Июнь | 116,6 | 101,6 |
| Январь-июнь | 106,8 | х |
| Июль | 116,0 | 99,3 |
| Август | 111,8 | 102,6 |
| Сентябрь | 113,7 | 100,6 |
| Январь-сентябрь | 109,2 | х |
| Октябрь | 106,6 | 93,6 |
| Ноябрь | 110,0 | 99,2 |
| Декабрь | 109,1 | 94,0 |
| Январь-декабрь | 109,0 | х |
| 2024 год | | |
| Январь | 96,0 | 81,6 |
| Февраль | 81,6 | 90,5 |
| Март | 93,9 | 125,8 |
| Январь-март | 90,4 | х |
| Апрель | 95,5 | 111,0 |
| Май | 93,4 | 99,7 |
| Июнь | 90,0 | 97,8 |
| Январь-июнь | 91,8 | х |
| Июль | 98,9 | 109,2 |
| Август | 90,0 | 93,3 |

Индексы производства по виду деятельности «Водоснабжение; водоотведение, организация сбора и утилизации отходов, деятельность по ликвидации загрязнений»

| | Январь-август 2024 г. в % к январю-августе 2023 г. | Август 2024 г. в % к июлю 2024 г. |
|---|---|--------------------------------------|
| Водоснабжение; водоотведение, организация сбора и утилизации отходов, деятельность по ликвидации загрязнений | 92,5 | 93,3 |
| в том числе: | | |
| забор, очистка и распределение воды | 86,4 | 94,7 |
| сбор и обработка сточных вод | 103,1 | 98,4 |
| сбор, обработка и утилизация отходов; обработка вторичного сырья | 92,4 | 91,5 |
| предоставление услуг в области ликвидации последствий загрязнений и прочих услуг, связанных с удалением отходов | 109,4 | 85,5 |

Объем отгруженных товаров собственного производства, выполненных работ и услуг собственными силами по виду деятельности «Водоснабжение; водоотведение, организация сбора и утилизации отходов, деятельность по ликвидации загрязнений»¹⁾

в действующих ценах

| | Январь-август 2024 г., млн рублей | Январь-август 2024 г. в % к январю- августу 2023 г. | Август 2024 г. в % к июлю 2024 г. |
|---|---|---|--|
| Водоснабжение; водоотведение, организация сбора и утилизации отходов, деятельность по ликвидации загрязнений | 123 769,6 | 110,8 | 99,3 |
| в том числе: | | | |
| забор, очистка и распределение воды | 16 128,5 | 101,9 | 101,8 |
| сбор и обработка сточных вод | 13 733,0 | 108,5 | 105,7 |
| сбор, обработка и утилизация отходов; обработка вторичного сырья | 93 863,6 | 112,9 | 98,3 |
| предоставление услуг в области ликвидации последствий загрязнений и прочих услуг, связанных с удалением отходов | 44,4 | 131,2 | 91,9 |

¹⁾ Независимо от основного вида экономической деятельности хозяйствующих субъектов.

1.3. Сельское хозяйство

Животноводство. На конец августа 2024 г. поголовье крупного рогатого скота в хозяйствах всех категорий сельхозпроизводителей, по расчетным данным составило 183,8 тыс. голов (из него коров – 88,2 тыс.), свиней – 340,4 тыс., овец и коз – 68,0 тыс., птицы – 11 524,3 тыс. По сравнению с соответствующей датой 2023 г. поголовье крупного рогатого скота в хозяйствах всех категорий снизилось на 4,8%, овец и коз - на 13,2%, птицы - на 11,6%, поголовье свиней увеличилось на 0,5%.

Динамика поголовья скота в хозяйствах всех категорий

на конец периода, в процентах

| | Крупный рогатый скот | | Свиньи | | Овцы и козы | | Птица | |
|-----------------|--|-----------------------|--|-----------------------|--|-----------------------|--|-----------------------|
| | к соответствующему периоду прошлого года | к предыдущему периоду | к соответствующему периоду прошлого года | к предыдущему периоду | к соответствующему периоду прошлого года | к предыдущему периоду | к соответствующему периоду прошлого года | к предыдущему периоду |
| 2023 год | | | | | | | | |
| Январь | 95,6 | 97,8 | 94,8 | 99,6 | 93,4 | 101,5 | 101,7 | 115,6 |
| Февраль | 97,9 | 103,3 | 94,6 | 101,0 | 100,2 | 109,3 | 81,6 | 87,3 |
| Март | 98,3 | 99,0 | 93,1 | 98,1 | 98,8 | 101,8 | 88,8 | 102,9 |
| Апрель | 98,2 | 99,1 | 94,7 | 101,4 | 98,3 | 99,4 | 94,9 | 113,6 |
| Май | 97,6 | 99,7 | 95,1 | 99,7 | 97,9 | 99,5 | 102,2 | 94,6 |
| Июнь | 96,2 | 99,1 | 100,1 | 102,5 | 96,2 | 95,7 | 112,8 | 112,7 |
| Июль | 95,1 | 99,6 | 97,0 | 99,5 | 92,6 | 96,5 | 97,2 | 90,5 |
| Август | 95,3 | 101,1 | 97,3 | 100,5 | 89,9 | 97,3 | 114,8 | 109,9 |
| Сентябрь | 98,0 | 102,4 | 98,8 | 99,1 | 90,1 | 102,5 | 79,4 | 76,6 |
| Октябрь | 94,7 | 97,2 | 99,4 | 100,3 | 92,0 | 96,9 | 112,9 | 127,1 |
| Ноябрь | 94,6 | 99,8 | 100,1 | 98,1 | 89,9 | 98,5 | 84,1 | 81,4 |
| Декабрь | 92,7 | 97,4 | 99,96 | 99,9 | 89,9 | 99,98 | 104,9 | 106,2 |
| 2024 год | | | | | | | | |
| Январь | 94,3 | 97,8 | 99,3 | 99,5 | 94,1 | 97,7 | 96,6 | 101,0 |
| Февраль | 95,2 | 101,8 | 100,3 | 101,9 | 92,9 | 108,1 | 117,2 | 106,1 |
| Март | 95,4 | 99,4 | 103,3 | 101,1 | 96,0 | 105,7 | 117,2 | 103,0 |
| Апрель | 95,3 | 99,2 | 100,7 | 98,9 | 95,2 | 99,5 | 103,4 | 100,2 |
| Май | 94,9 | 99,5 | 101,1 | 100,1 | 93,6 | 98,7 | 126,2 | 115,5 |
| Июнь | 96,0 | 100,5 | 99,9 | 101,2 | 89,0 | 92,5 | 97,4 | 87,0 |
| Июль | 95,4 | 99,9 | 100,2 | 99,8 | 87,2 | 98,7 | 115,8 | 113,3 |
| Август | 95,2 | 101,0 | 100,5 | 100,8 | 86,8 | 99,2 | 88,4 | 83,5 |

**Производство основных видов продукции животноводства
в хозяйствах всех категорий**

| | Январь-август 2023 г. | Январь-август 2024 г. | Январь-август 2024 г. в % к январю-августу 2023 г. |
|--|--------------------------|--------------------------|---|
| Скот и птица на убой (в живом весе), тонн | 200 535,9 | 207 357,4 | 103,4 |
| Молоко, тонн | 486 441,7 | 465 961,8 | 95,8 |
| Получено яиц, тыс. штук | 125 603,3 | 128 085,4 | 102,0 |

Удельный вес хозяйств населения и крестьянских (фермерских) хозяйств в общем объеме производства мяса составил 5,9%, молока – 11,9%, яиц – 28,8%.

**Производство основных видов продукции животноводства в сельскохозяйственных
организациях (без подсобных хозяйств, не состоящих на самостоятельном балансе)**

| | Январь-август 2023 г. | Январь-август 2024 г. | Январь-август 2024 г. в % к январю-августу 2023 г. |
|--|--------------------------|--------------------------|---|
| Скот и птица на убой (в живом весе), тонн | 188 385,7 | 195 164,4 | 103,6 |
| из них: | | | |
| крупный рогатый скот | 15 270,3 | 15 154,9 | 99,2 |
| свиньи | 37 379,8 | 38 645,7 | 103,4 |
| овцы и козы | 446,8 | 483,3 | 108,2 |
| птица | 134 536,3 | 140 188,1 | 104,2 |
| Молоко, тонн | 424 109,0 | 409 915,6 | 96,7 |
| Яйца куриные, тыс. штук | 65 196,8 | 63 177,0 | 96,9 |

Надои молока на 1 корову в сельскохозяйственных организациях, не относящихся к субъектам малого предпринимательства, в январе-августе 2024 г. составили 5 633 кг, в январе-августе 2023 г. – 5 392 кг. Средняя яйценоскость курицы-несушки в январе-августе 2024 г. составила 156 яиц, в январе-августе 2023 г. – 157 яиц.

Отгружено продукции собственного производства сельскохозяйственными организациями, не относящимися к субъектам малого предпринимательства

тонн

| | Отгружено продукции | | | Остаток на конец августа 2024 г. |
|----------------------------------|-----------------------|-----------------------|---|----------------------------------|
| | Январь-август 2023 г. | Январь-август 2024 г. | Январь-август 2024 г. в % к январю-августу 2023 г. | |
| Зерновые и зернобобовые культуры | 167 599,4 | 181 641,9 | 108,4 | 203 809,8 |
| Картофель | 114 294,3 | 144 214,8 | 126,2 | 10 918,3 |
| Овощи | 155 899,9 | 140 244,6 | 90,0 | 6 163,6 |
| Скот и птица (в живом весе) | 178 123,9 | 183 969,7 | 103,3 | ... |
| Молоко | 308 019,0 | 288 406,6 | 93,6 | 325,8 |
| Яйца куриные, тыс. штук | 4 910,6 | 7 117,7 | 144,9 | 2 379,4 |

Средние цены производителей на реализованную сельхозорганизациями продукцию (без налога на добавленную стоимость, снабженческо-сбытовых, транспортных и других налогов, не входящих в себестоимость) в августе 2024 г. составили за тонну: на картофель – 16 819,73 рубля, крупный рогатый скот – 116 536,71 рубля, молоко сырое крупного рогатого скота – 36 907,43 рубля, птицу сельскохозяйственную живую – 136 331,12 рубля.

Индексы цен производителей сельскохозяйственной продукции, реализованной сельскохозяйственными организациями

на конец периода, в процентах

| | Август 2024 г. к | |
|--------------------------------------|------------------|-----------------|
| | июлю 2024 г. | августу 2023 г. |
| Продукция растениеводства | 98,0 | 102,3 |
| зерновые и зернобобовые культуры | 102,1 | 99,2 |
| картофель | 103,4 | 89,3 |
| капуста | 104,6 | 120,9 |
| огурцы закрытого грунта | 91,5 | 67,7 |
| томаты (помидоры) закрытого грунта | 81,8 | 105,5 |
| морковь столовая | 104,2 | 86,7 |
| свекла столовая | 108,0 | 143,0 |
| Продукция животноводства | 101,0 | 108,0 |
| крупный рогатый скот | 101,0 | 113,4 |
| свиньи | 105,3 | 93,5 |
| молоко сырое крупного рогатого скота | 100,5 | 109,7 |
| птица сельскохозяйственная живая | 100,2 | 111,2 |
| яйца куриные в скорлупе свежие | 100,6 | 96,8 |

1.4. Строительство

Строительная деятельность. Объем работ, выполненных по виду экономической деятельности «Строительство», в августе 2024 г. составил 58 948,4 млн рублей или 87,1% (в сопоставимых ценах) к уровню соответствующего месяца предыдущего года.

Из общего объема строительных работ организациями, не относящимися к субъектам малого предпринимательства, выполнено работ и услуг в августе 2024 г. на 28 070,7 млн рублей или 75,8% (в сопоставимых ценах) к уровню соответствующего месяца предыдущего года.

Объем работ, выполненных по виду экономической деятельности «Строительство», в январе-августе 2024 г. составил 375 003,3 млн рублей или 97,5% (в сопоставимых ценах) к уровню соответствующего периода предыдущего года.

Из общего объема организациями, не относящимися к субъектам малого предпринимательства, выполнено работ и услуг в январе-августе 2024 г. на 200 070,5 млн рублей или 93,9% (в сопоставимых ценах) к уровню соответствующего периода предыдущего года.

Динамика объема работ, выполненных по виду экономической деятельности «Строительство»¹⁾

| | Млн рублей | в % к | |
|--------------------|------------------|---|---------------------|
| | | соответствующему периоду предыдущего года | предыдущему периоду |
| 2023 год | | | |
| Январь | 31 267,7 | 91,7 | 30,8 |
| Февраль | 32 010,9 | 91,4 | 102,0 |
| Март | 32 741,6 | 91,1 | 102,3 |
| I квартал | 96 020,2 | 91,4 | 36,4 |
| Апрель | 41 814,1 | 89,3 | 127,6 |
| Май | 46 793,0 | 87,2 | 111,7 |
| Июнь | 56 890,7 | 88,2 | 121,1 |
| II квартал | 145 497,7 | 88,1 | 150,7 |
| I полугодие | 241 518,0 | 89,4 | x |
| Июль | 62 953,6 | 88,7 | 110,3 |
| Август | 65 059,6 | 89,9 | 102,6 |
| Сентябрь | 63 259,7 | 89,1 | 97,0 |
| III квартал | 191 272,9 | 89,2 | 129,9 |
| 9 месяцев | 432 790,9 | 89,3 | x |
| Октябрь | 70 969,0 | 87,5 | 111,9 |
| Ноябрь | 75 801,3 | 88,9 | 106,2 |
| Декабрь | 100 826,6 | 96,0 | 132,8 |
| IV квартал | 247 596,9 | 91,2 | 128,1 |
| Год | 680 387,8 | 90,0 | x |

¹⁾ Стоимостные показатели приведены в фактически действующих ценах, относительные показатели приведены в сопоставимых ценах.

**Динамика объема работ, выполненных
по виду экономической деятельности «Строительство»
в процентах к среднемесячному значению 2021 года,
в сопоставимых ценах**

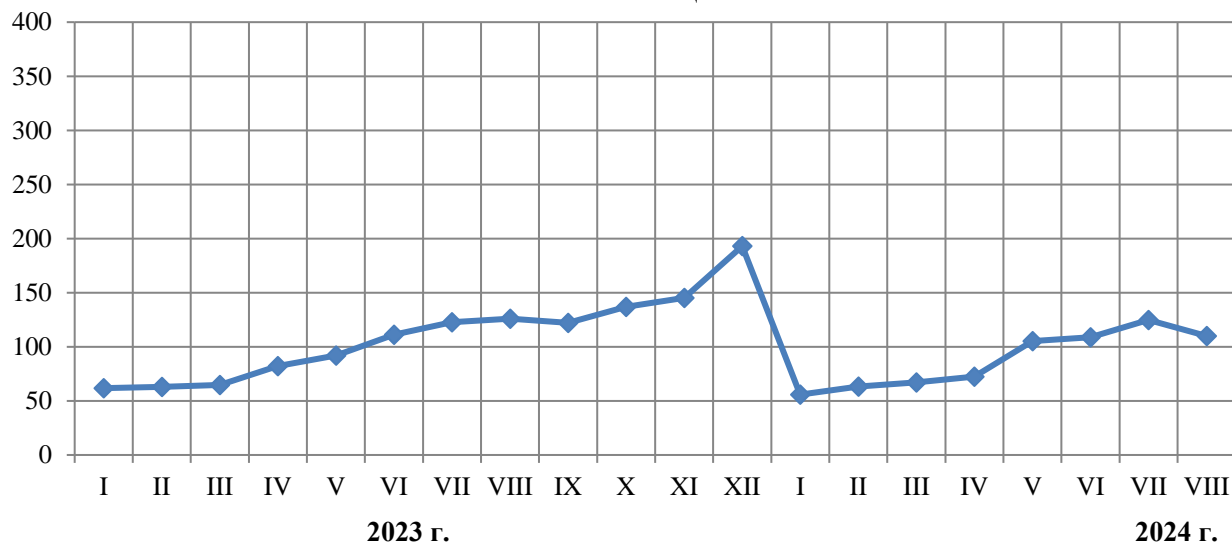

Ввод в действие (в эксплуатацию) зданий по их видам в январе-августе 2024 г.

| | Количество зданий, единиц | Общая площадь зданий, тыс. кв. м |
|----------------------------------|------------------------------|--|
| Введено в действие зданий | 41 637 | 11 598,4 |
| в том числе: | | |
| жилые здания | 40 897 | 8 745,7 |
| нежилые здания | 740 | 2 852,6 |
| в том числе: | | |
| промышленные | 159 | 507,0 |
| сельскохозяйственные | 16 | 18,2 |
| коммерческие | 272 | 597,6 |
| административные | 22 | 41,3 |
| учебные | 58 | 719,1 |
| здравоохранение | 12 | 153,3 |
| другие | 201 | 816,0 |

Жилищное строительство. В августе 2024 г. организациями-застройщиками возведено 33 жилых дома. Населением построено 6 665 жилых домов, из них 2 142 - на земельных участках, предназначенных для ведения садоводства. Всего построено 11 132 новых квартиры (с учетом квартир в общежитиях) общей площадью жилых помещений 1 175,9 тыс. квадратных метров.

В августе 2024 г. общая площадь жилых помещений в построенных индивидуальными застройщиками жилых домах составила 991,2 тыс. квадратных метров (из них 248,7 тыс. квадратных метров - на земельных участках, предназначенных для ведения садоводства) или 84,3% от общего объема жилья, введенного в августе 2024 г.

В январе-августе 2024 г. Организаниями-застройщиками возведено 283 жилых дома. Населением построено 40 614 жилых домов, из них 11 972 – на земельных участках, предназначенных для ведения садоводства. Всего построено 66 613 новых квартир (с учетом квартир в общежитиях) общей площадью жилых помещений 8 082,4 тыс. квадратных метров.

В январе-августе 2024 г. общая площадь жилых помещений в построенных индивидуальными застройщиками жилых домах составила 6 898,2 тыс. квадратных метров (из них 1 704,8 тыс. квадратных метров – на земельных участках, предназначенных для ведения садоводства) или 85,3% от общего объема жилья, введенного в январе-августе 2024 г.

Динамика ввода в действие жилых домов

| | Тыс. кв. м общей площади | В % к | |
|------------------------|--------------------------------|---|------------------------|
| | | соответствующему периоду предыдущего года | предыдущему периоду |
| 2023 год | | | |
| Январь | 1 098,2 | 58,6 | х |
| Февраль | 728,0 | 44,3 | 66,3 |
| Март | 1 172,2 | 99,6 | 161,0 |
| I квартал | 2 998,4 | 63,9 | 119,6 |
| Апрель | 883,7 | 64,3 | 75,4 |
| Май | 1 019,4 | 101,5 | 115,4 |
| Июнь | 1 078,1 | 91,1 | 105,8 |
| II квартал | 2 981,2 | 83,7 | 99,4 |
| I полугодие | 5 979,6 | 72,4 | х |
| Июль | 784,5 | 76,0 | 72,8 |
| Август | 1 224,4 | 95,0 | 156,1 |
| Сентябрь | 1 089,4 | 107,5 | 89,0 |
| III квартал | 3 098,3 | 92,9 | 103,9 |
| Январь-сентябрь | 9 077,9 | 78,3 | х |

| | Тыс. кв. м общей площади | В % к | |
|-----------------------|--------------------------------|---|------------------------|
| | | соответствующему периоду предыдущего года | предыдущему периоду |
| Октябрь | 462,1 | 41,0 | 42,4 |
| Ноябрь | 836,3 | 188,3 | 181,0 |
| Декабрь | 2 109,4 | 224,9 | 252,2 |
| IV квартал | 3 407,8 | 135,9 | 110,0 |
| Январь-декабрь | 12 485,7 | 88,6 | x |
| 2024 год | | | |
| Январь | 1 042,7 | 95,0 | x |
| Февраль | 811,0 | 111,4 | 77,8 |
| Март | 842,7 | 71,9 | 103,9 |
| I квартал | 2 696,5 | 89,9 | 79,1 |
| Апрель | 898,8 | 101,7 | 106,7 |
| Май | 774,0 | 75,9 | 86,1 |
| Июнь | 1 434,1 | 133,0 | 185,3 |
| II квартал | 3 106,9 | 104,2 | 115,2 |
| I полугодие | 5 803,4 | 97,1 | x |
| Июль | 1 103,1 | 140,6 | 76,9 |
| Август | 1 175,9 | 96,0 | 106,6 |
| Январь-август | 8 082,4 | 101,2 | x |

Динамика ввода в действие жилых домов

тыс. кв. м общей площади

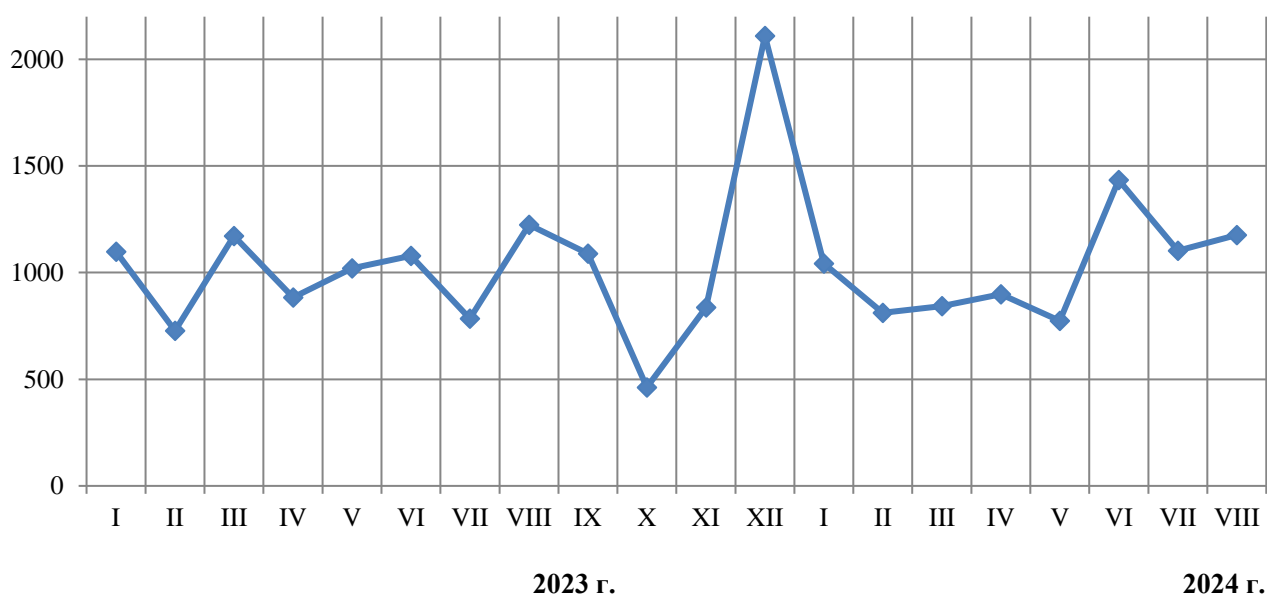

1.5. Автомобильный транспорт

Объем перевозок грузов и грузооборот автомобильного транспорта¹⁾ (коммерческий и некоммерческий)

| | Январь-август 2024 г. | В % к соответствующему периоду предыдущего года |
|---|-----------------------|---|
| Перевезено (отправлено) грузов, млн т | 34,7 | 109,8 |
| в том числе организациями автомобильного транспорта | 17,6 | 145,8 |
| Грузооборот, млн т-км | 9 921,1 | 114,9 |
| в том числе организациями автомобильного транспорта | 6 338,9 | 122,1 |

Динамика грузооборота автомобильного транспорта

| | Грузооборот | | |
|------------------------|---------------------|---|---------------------|
| | тыс. т-км | В % к | |
| | | соответствующему периоду предыдущего года | предыдущему периоду |
| 2023 год | | | |
| Январь | 995 533,5 | 125,1 | 113,8 |
| Февраль | 981 386,3 | 114,7 | 98,6 |
| Март | 1 023 816,1 | 103,8 | 104,3 |
| Январь-март | 3 000 735,9 | 113,8 | х |
| Апрель | 1 029 020,3 | 117,9 | 100,5 |
| Май | 1 089 533,4 | 137,7 | 105,9 |
| Июнь | 1 080 755,1 | 129,6 | 99,2 |
| Январь-июнь | 6 200 044,7 | 120,7 | х |
| Июль | 1 268 531,7 | 154,4 | 117,4 |
| Август | 1 167 459,5 | 134,5 | 92,0 |
| Сентябрь | 1 161 612,5 | 131,3 | 99,5 |
| Январь-сентябрь | 9 797 648,3 | 127,1 | х |
| Октябрь | 1 192 564,7 | 138,5 | 102,7 |
| Ноябрь | 1 194 433,1 | 137,3 | 100,2 |
| Декабрь | 1 190 621,8 | 136,0 | 99,7 |
| Январь-декабрь | 13 375 267,9 | 129,7 | х |
| 2024 год | | | |
| Январь | 1 100 675,4 | 110,6 | 92,4 |
| Февраль | 1 053 485,0 | 107,3 | 95,7 |
| Март | 1 206 582,1 | 117,9 | 114,5 |
| Январь-март | 3 360 742,4 | 112,0 | х |
| Апрель | 1 201 726,7 | 116,8 | 99,6 |
| Май | 1 239 785,9 | 113,8 | 103,2 |
| Июнь | 1 328 960,0 | 123,0 | 107,2 |
| Январь-июнь | 7 131 215,0 | 115,0 | х |
| Июль | 1 403 532,2 | 110,6 | 105,6 |
| Август | 1 386 347,8 | 118,7 | 98,8 |

¹⁾ Здесь и далее в разделе данные по организациям, не относящимся к субъектам малого предпринимательства, средняя численность которых превышает 15 человек.

**Перевозка пассажиров и пассажирооборот
автобусами по маршрутам регулярных перевозок**

| | Январь-август 2024 г. | В % к соответствующему периоду предыдущего года |
|-------------------------------------|-----------------------|---|
| Перевезено пассажиров, тыс. человек | 467 933,8 | 116,3 |
| Пассажирооборот, тыс. пасс-км | 6 682 046,1 | 115,0 |

Динамика пассажирооборота автомобильного транспорта

| | Пассажирооборот | | |
|------------------------|--------------------|---|---------------------|
| | тыс. пасс-км | В % к | |
| | | соответствующему периоду предыдущего года | предыдущему периоду |
| 2023 год | | | |
| Январь | 601 227,1 | 102,1 | 84,2 |
| Февраль | 657 542,3 | 108,5 | 109,4 |
| Март | 738 426,3 | 102,0 | 112,3 |
| Январь-март | 1 997 195,7 | 104,1 | x |
| Апрель | 752 783,4 | 103,8 | 101,9 |
| Май | 775 657,5 | 102,3 | 103,0 |
| Июнь | 757 680,1 | 102,6 | 97,7 |
| Январь-июнь | 4 283 316,7 | 103,5 | x |
| Июль | 751 777,0 | 109,8 | 99,2 |
| Август | 777 742,8 | 110,5 | 103,5 |
| Сентябрь | 820 307,9 | 114,9 | 105,5 |
| Январь-сентябрь | 6 633 144,5 | 106,2 | x |
| Октябрь | 824 230,1 | 112,2 | 100,5 |
| Ноябрь | 796 435,3 | 116,2 | 96,6 |
| Декабрь | 780 997,8 | 109,3 | 98,1 |
| Январь-декабрь | 9 034 807,7 | 107,8 | x |
| 2024 год | | | |
| Январь | 740 139,9 | 123,1 | 94,8 |
| Февраль | 814 927,8 | 123,9 | 110,1 |
| Март | 870 549,5 | 117,1 | 106,1 |
| Январь-март | 2 425 617,2 | 121,5 | x |
| Апрель | 868 113,3 | 115,3 | 99,7 |
| Май | 885 900,4 | 114,2 | 102,0 |
| Июнь | 835 562,9 | 110,3 | 94,3 |
| Январь-июнь | 5 015 193,8 | 117,1 | x |
| Июль | 842 174,2 | 112,0 | 100,8 |
| Август ¹⁾ | 824 678,1 | 106,0 | 97,9 |

¹⁾ Предварительные данные

2. РЫНКИ ТОВАРОВ И УСЛУГ

2.1. Розничная торговля

Оборот розничной торговли в августе 2024 г. составил 385,9 млрд рублей или 106,4% (в сопоставимых ценах) к августу 2023 г. В январе-августе 2024 г. – 2 857,1 млрд рублей или 109,3% к соответствующему периоду предыдущего года.

Динамика оборота розничной торговли

| | Млн рублей | В % к ¹⁾ | |
|---------------------------------|--------------------|--|---------------------|
| | | соответствующему периоду предыдущего года | предыдущему периоду |
| 2023 год | | | |
| Январь | 265 247,2 | 88,2 | 85,2 |
| Февраль | 261 529,3 | 83,4 | 98,1 |
| Март | 294 913,8 | 91,7 | 112,6 |
| Январь-март | 821 690,3 | 87,8 | x |
| Апрель | 310 437,1 | 117,6 | 105,0 |
| Май | 317 039,6 | 115,5 | 101,8 |
| Июнь | 325 315,4 | 116,8 | 102,8 |
| Январь-июнь | 1 774 482,4 | 101,2 | x |
| Июль | 334 845,1 | 117,1 | 101,8 |
| Август | 340 351,1 | 116,5 | 101,2 |
| Сентябрь | 328 139,2 | 118,6 | 95,5 |
| Январь-сентябрь | 2 777 817,8 | 106,5 | x |
| Октябрь | 339 946,7 | 121,6 | 103,0 |
| Ноябрь | 331 770,5 | 118,6 | 96,9 |
| Декабрь | 374 421,1 | 113,7 | 112,0 |
| Январь-декабрь | 3 823 956,1 | 109,6 | x |
| 2024 год | | | |
| Январь | 307 262,2 | 108,7 | 81,4 |
| Февраль | 318 761,9 | 114,6 | 103,4 |
| Март | 369 641,4 | 117,8 | 115,8 |
| Январь-март | 995 665,5 | 113,8 | x |
| Апрель ²⁾ | 356 033,3 | 107,9 | 96,1 |
| Май ²⁾ | 366 595,6 | 108,4 | 102,4 |
| Июнь ²⁾ | 369 623,1 | 105,5 | 100,0 |
| Январь-июнь²⁾ | 2 087 917,5 | 110,3 | x |
| Июль ²⁾ | 383 354,5 | 107,1 | 103,4 |
| Август | 385 869,2 | 106,4 | 100,5 |

¹⁾ В сопоставимых ценах.

²⁾ Данные уточнены по итогам ежеквартальных обследований малых предприятий и организаций, средняя численность работников которых не превышает 15 человек, не относящихся к субъектам малого предпринимательства.

Динамика оборота розничной торговли в сопоставимых ценах

в процентах

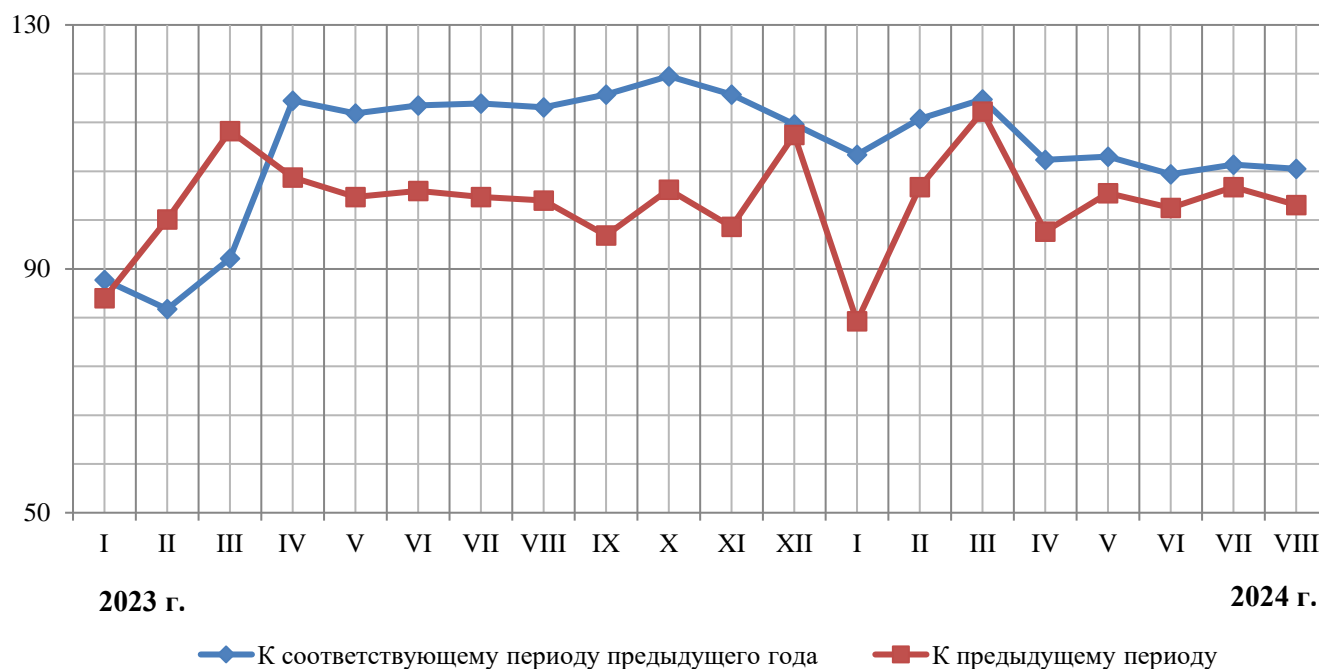

В августе 2024 г. оборот розничной торговли на 98,7% формировался торговыми организациями и индивидуальными предпринимателями, осуществляющими деятельность вне рынка, доля розничных рынков и ярмарок составила 1,3% (в августе 2023 г. – 98,8% и 1,2% соответственно).

Оборот розничной торговли торговых организаций и индивидуальных предпринимателей, продажа товаров на розничных рынках и ярмарках

| | Январь-август 2024 г., млн рублей | В % к январю-августу 2023 г. ¹⁾ | Август 2024 г. млн рублей | В % к ¹⁾ | |
|---|-----------------------------------|--|---------------------------|---------------------|--------------|
| | | | | августу 2023 г. | июлю 2024 г. |
| Всего | 2 857 141,3 | 109,3 | 385 869,2 | 106,4 | 100,5 |
| в том числе: | | | | | |
| оборот розничной торговли торговых организаций и индивидуальных предпринимателей, реализующих товары вне рынков | 2 821 771,0 | 109,3 | 380 949,7 | 106,3 | 100,5 |
| продажа товаров на розничных рынках и ярмарках | 35 370,2 | 107,4 | 4 919,5 | 113,2 | 99,9 |

¹⁾ В сопоставимых ценах.

Оборот розничной торговли по хозяйствующим субъектам в январе-августе 2024 г.

в процентах к итогу

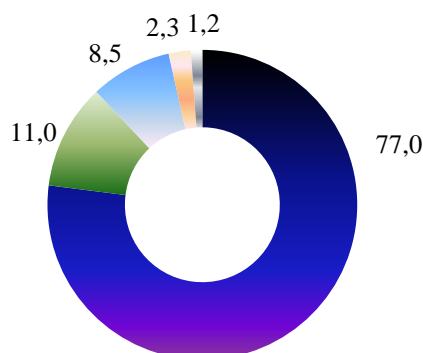

- Организации, не относящиеся к субъектам малого и среднего предпринимательства
- Малые предприятия (включая микропредприятия)
- Индивидуальные предприниматели, осуществляющие деятельность вне рынка
- Средние предприятия
- Розничные рынки и ярмарки

В январе-августе 2024 г. доля оборота розничной торговли торговых сетей в общем обороте розничной торговли по организациям, не относящимся к субъектам малого предпринимательства, составила 66,2%

На 1 июля 2024 г. на территории Московской области функционировало 115 розничных рынков (на 1 июля 2023 г. - 115), в том числе специализированных - 59, универсальных - 56.

Число рынков и торговых мест в них

единиц

| | 2023 год | | | | 2024 год | | |
|-----------------------------|-------------|-------------|------------|--------------|-------------|-------------|------------|
| | на 1 января | на 1 апреля | на 1 июля | на 1 октября | на 1 января | на 1 апреля | на 1 июля |
| Число рынков, единиц | 114 | 114 | 115 | 114 | 113 | 112 | 115 |
| в них торговых мест | 16 534 | 16 536 | 16 498 | 16 660 | 16 339 | 16 655 | 16 881 |

Во II квартале 2024 г. проведено - 266 ярмарок (во II квартале 2023 г. - 307), из них универсальных выходного дня - 72.

Число ярмарок и торговых мест в них

единиц

| | 2023 год | | | | 2024 | |
|------------------------------|--------------|---------------|----------------|---------------|--------------|---------------|
| | за I квартал | за II квартал | за III квартал | за IV квартал | за I квартал | за II квартал |
| Число ярмарок, единиц | 250 | 307 | 264 | 283 | 234 | 266 |

**Динамика оборота розничной торговли пищевыми продуктами,
включая напитки, и табачными изделиями, непродовольственными товарами**

| | Пищевые продукты, включая напитки, и табачные изделия | | | Непродовольственные товары | | |
|---------------------------------|--|---|-----------------------------|----------------------------|---|-----------------------------|
| | млн рублей | в % к ¹⁾ | | млн рублей | в % к ¹⁾ | |
| | | соответствующему периоду предыдущего года | предыду- щему периоду | | соответствующему периоду предыдущего года | предыду- щему периоду |
| 2023 год | | | | | | |
| Январь | 128 935,4 | 97,7 | 83,5 | 136 311,8 | 80,4 | 86,7 |
| Февраль | 129 628,3 | 97,7 | 99,4 | 131 901,0 | 72,6 | 96,9 |
| Март | 142 199,9 | 95,7 | 109,7 | 152 713,9 | 88,2 | 115,5 |
| Январь-март | 400 763,6 | 97,0 | х | 420 926,7 | 80,3 | х |
| Апрель | 143 921,8 | 104,9 | 100,6 | 166 515,3 | 131,4 | 109,0 |
| Май | 150 004,4 | 105,4 | 104,1 | 167 035,2 | 126,5 | 99,8 |
| Июнь | 150 205,3 | 106,6 | 100,8 | 175 110,1 | 127,5 | 104,5 |
| Январь-июнь | 844 895,1 | 101,3 | х | 929 587,3 | 101,0 | х |
| Июль | 149 096,6 | 103,5 | 98,5 | 185 748,5 | 131,0 | 104,7 |
| Август | 147 915,8 | 106,3 | 100,1 | 192 435,3 | 126,0 | 102,1 |
| Сентябрь | 145 428,3 | 108,5 | 97,7 | 182 710,9 | 128,2 | 93,9 |
| Январь-сентябрь | 1 287 335,8 | 102,9 | х | 1 490 482,0 | 109,8 | х |
| Октябрь | 147 712,4 | 107,6 | 100,6 | 192 234,3 | 135,3 | 104,8 |
| Ноябрь | 147 689,1 | 109,8 | 98,6 | 184 081,4 | 126,7 | 95,5 |
| Декабрь | 176 964,1 | 108,5 | 118,0 | 197 457,0 | 118,8 | 107,2 |
| Январь-декабрь | 1 759 701,4 | 104,4 | х | 2 064 254,7 | 114,6 | х |
| 2024 год | | | | | | |
| Январь | 146 736,0 | 106,3 | 81,8 | 160 526,2 | 111,0 | 81,0 |
| Февраль | 151 141,1 | 109,4 | 102,4 | 167 620,8 | 119,6 | 104,3 |
| Март | 165 580,4 | 109,1 | 109,4 | 204 061,0 | 125,9 | 121,6 |
| Январь-март | 463 457,5 | 108,3 | х | 532 208,0 | 119,1 | х |
| Апрель ²⁾ | 164 719,2 | 107,5 | 99,1 | 191 314,1 | 108,2 | 93,7 |
| Май ²⁾ | 173 376,0 | 107,6 | 104,3 | 193 219,6 | 109,0 | 100,6 |
| Июнь ²⁾ | 173 945,8 | 105,8 | 99,0 | 195 677,3 | 105,2 | 100,9 |
| Январь-июнь²⁾ | 975 498,5 | 107,6 | х | 1 112 419,0 | 112,8 | х |
| Июль ²⁾ | 177 464,4 | 109,7 | 102,1 | 205 890,1 | 105,0 | 104,5 |
| Август | 175 477,8 | 108,7 | 99,2 | 210 391,4 | 104,6 | 101,6 |

¹⁾ В сопоставимых ценах.

**Товарные запасы в организациях розничной торговли
на конец месяца**

| | Млн рублей | Уровень запасов, в днях торговли |
|-----------------|------------|-------------------------------------|
| 2023 год | | |
| Январь | 300 203,4 | 58 |
| Февраль | 299 447,1 | 54 |
| Март | 300 894,3 | 52 |
| Апрель | 311 007,1 | 50 |
| Май | 262 165,8 | 42 |
| Июнь | 320 011,5 | 50 |
| Июль | 321 950,2 | 51 |
| Август | 329 983,2 | 51 |
| Сентябрь | 322 513,5 | 49 |
| Октябрь | 331 808,4 | 51 |
| Ноябрь | 339 972,2 | 52 |
| Декабрь | 331 619,9 | 43 |
| 2024 год | | |
| Январь | 289 232,1 | 47 |
| Февраль | 301 752,8 | 45 |
| Март | 303 443,4 | 43 |
| Апрель | 312 810,3 | 43 |
| Май | 341 583,5 | 47 |
| Июнь | 313 316,5 | 41 |
| Июль | 321 532,9 | 43 |
| Август | 327 364,4 | 43 |

2.2. Рестораны, кафе и бары

Оборот общественного питания в августе 2024 г. составил 19,6 млрд рублей или 108,8% (в сопоставимых ценах) к августу 2023 г. В январе-августе 2024 г. – 141,9 млрд рублей или 110,0% к соответствующему периоду предыдущего года.

Динамика оборота общественного питания

| | Млн рублей | В % к ¹⁾ | |
|---------------------------------|------------------|---|---------------------|
| | | соответствующему периоду предыдущего года | предыдущему периоду |
| 2023 год | | | |
| Январь | 13 026,3 | 97,2 | 96,2 |
| Февраль | 12 629,4 | 96,5 | 96,5 |
| Март | 13 835,6 | 115,5 | 109,1 |
| Январь-март | 39 491,3 | 102,7 | x |
| Апрель | 14 424,7 | 146,2 | 103,9 |
| Май | 15 336,0 | 147,2 | 105,6 |
| Июнь | 15 449,8 | 131,3 | 100,2 |
| Январь-июнь | 84 701,8 | 120,4 | x |
| Июль | 15 587,6 | 118,4 | 100,9 |
| Август | 16 104,4 | 107,0 | 103,3 |
| Сентябрь | 16 508,3 | 107,4 | 101,1 |
| Январь-сентябрь | 132 902,1 | 116,5 | x |
| Октябрь | 16 306,0 | 105,5 | 96,1 |
| Ноябрь | 16 250,8 | 113,4 | 98,9 |
| Декабрь | 16 545,5 | 112,3 | 100,9 |
| Январь-декабрь | 182 004,4 | 114,8 | x |
| 2024 год | | | |
| Январь | 16 213,9 | 113,9 | 97,6 |
| Февраль | 15 997,5 | 114,9 | 97,4 |
| Март | 17 210,9 | 112,6 | 106,9 |
| Январь-март | 49 422,3 | 113,8 | x |
| Апрель ²⁾ | 17 486,3 | 108,9 | 100,4 |
| Май ²⁾ | 18 049,3 | 106,1 | 102,9 |
| Июнь ²⁾ | 18 723,8 | 108,9 | 102,8 |
| Январь-июнь²⁾ | 103 681,7 | 110,7 | x |
| Июль ²⁾ | 18 616,2 | 107,4 | 99,4 |
| Август | 19 617,2 | 108,8 | 104,6 |

¹⁾ В сопоставимых ценах.

²⁾ Данные уточнены по итогам ежеквартальных обследований малых предприятий и организаций, средняя численность работников которых не превышает 15 человек, не относящихся к субъектам малого предпринимательства.

Динамика оборота общественного питания в сопоставимых ценах

в процентах

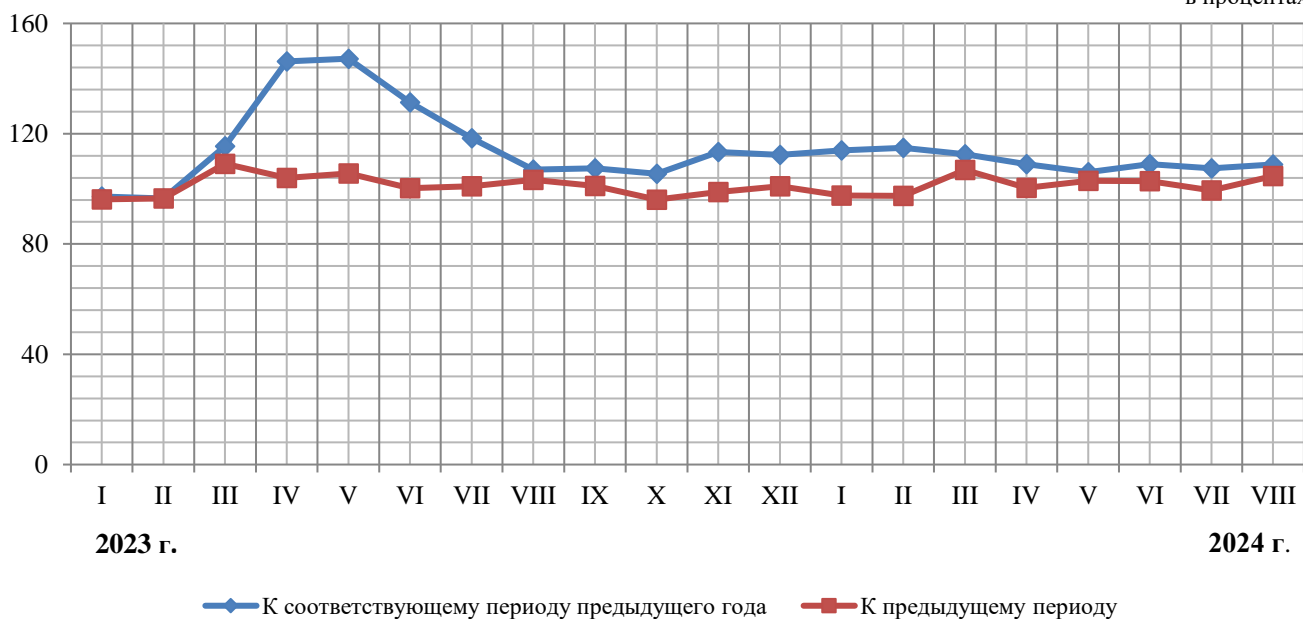

Оборот общественного питания по хозяйствующим субъектам в январе-августе 2024 г. в процентах к итогу

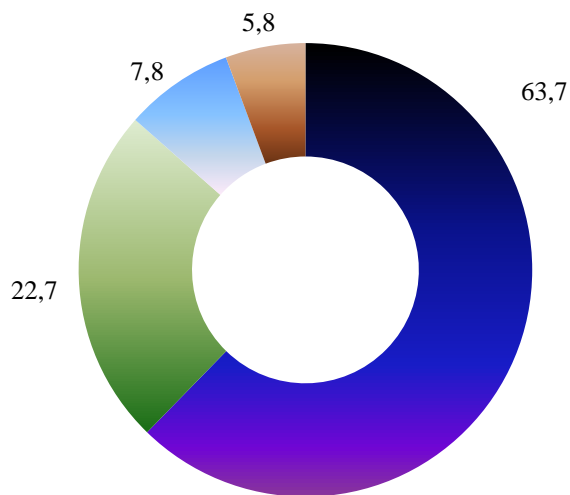

- Организации, не относящиеся к субъектам малого и среднего предпринимательства
- Малые предприятия (включая микропредприятия)
- Индивидуальные предприниматели
- Средние предприятия

2.3. Рынок платных услуг населению

В августе 2024 г. населению Московской области, по оперативным данным, оказано **платных услуг** на 76,3 млрд рублей или 102,6% (в сопоставимых ценах) к августу 2023 г. В январе–августе 2024 г. – на 613,9 млрд рублей или 104,3% к соответствующему периоду предыдущего года.

Динамика объёма платных услуг населению

| | Млн рублей | В % к ¹⁾ | |
|------------------------|------------------|--|------------------------|
| | | соответствующему периоду предыдущего года | предыдущему периоду |
| 2023 год | | | |
| Январь | 66 680,6 | 101,9 | 90,2 |
| Февраль | 68 125,5 | 101,0 | 101,8 |
| Март | 72 878,4 | 102,4 | 106,5 |
| Январь-март | 207 684,5 | 101,8 | x |
| Апрель | 68 787,5 | 97,8 | 93,7 |
| Май | 70 459,8 | 104,0 | 102,0 |
| Июнь | 68 773,3 | 101,8 | 96,8 |
| Январь-июнь | 415 705,1 | 101,5 | x |
| Июль | 66 088,8 | 103,8 | 96,2 |
| Август | 66 806,4 | 102,9 | 101,8 |
| Сентябрь | 69 602,1 | 105,8 | 103,7 |
| Январь-сентябрь | 618 202,6 | 102,4 | x |
| Октябрь | 73 224,6 | 106,1 | 104,2 |
| Ноябрь | 74 261,1 | 103,0 | 100,5 |
| Декабрь | 78 526,6 | 101,9 | 105,5 |
| Январь-декабрь | 844 214,7 | 102,3 | x |
| 2024 | | | |
| Январь | 73 493,9 | 105,0 | 92,9 |
| Февраль | 76 428,6 | 106,9 | 103,1 |
| Март | 77 553,6 | 101,3 | 100,8 |
| Январь-март | 227 476,1 | 104,3 | x |
| Апрель | 77 814,4 | 107,3 | 100,2 |
| Май | 78 000,8 | 103,7 | 98,8 |
| Июнь | 77 512,0 | 105,4 | 98,6 |
| Январь-июнь | 460 803,3 | 104,7 | x |
| Июль ²⁾ | 76 786,8 | 104,0 | 95,4 |
| Август | 76 310,1 | 102,6 | 100,7 |

¹⁾ В сопоставимых ценах.

²⁾ Данные изменены в связи с уточнением респондентами ранее представленных оперативных данных.

Динамика объема платных услуг населению
в сопоставимых ценах

в процентах

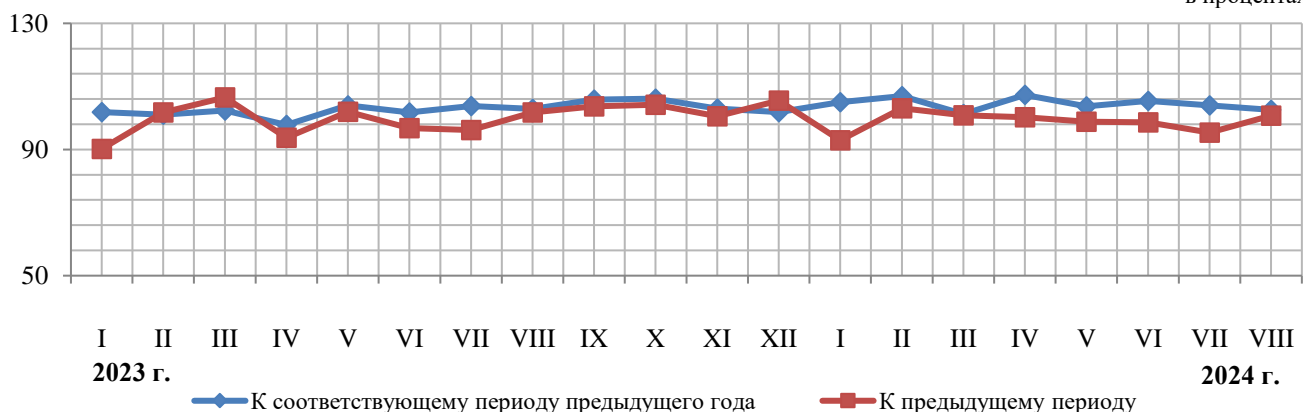

Объем платных услуг населению по видам

| | Январь-август 2024 г., млн рублей | В % к | |
|------------------------------------|---|---|--------------|
| | | Январю-августу 2023 г. ¹⁾ | итогу |
| Всего оказано платных услуг | 613 900,3 | 104,3 | 100,0 |
| в том числе: | | | |
| бытовые | 108 603,3 | 105,2 | 17,7 |
| транспортные | 63 276,2 | 102,0 | 10,3 |
| почтовой связи и курьерские услуги | 3 465,9 | 108,0 | 0,6 |
| из них: | | | |
| услуги курьерской доставки | 1 614,1 | 135,6 | 0,3 |
| телекоммуникационные | 26 364,9 | 97,8 | 4,3 |
| жилищные | 56 375,4 | 95,3 | 9,2 |
| коммунальные | 181 661,3 | 104,6 | 29,6 |
| культуры | 5 830,6 | 108,2 | 0,9 |
| туристские | 4 308,8 | 100,4 | 0,7 |
| услуги гостиниц и аналогичные | | | |
| услуги по предоставлению | | | |
| временного жилья | 16 714,5 | 107,2 | 2,7 |
| физической культуры и спорта | 7 153,3 | 103,5 | 1,2 |
| из них: | | | |
| услуги фитнес-центров | | | |
| и спортивных клубов | 3 371,3 | 100,8 | 0,5 |
| медицинские | 54 524,3 | 113,3 | 8,9 |
| специализированных коллективных | | | |
| средств размещения | 15 801,9 | 96,3 | 2,6 |
| из них: | | | |
| услуги санаторно-курортных | | | |
| организаций | 8 851,4 | 93,2 | 1,4 |
| ветеринарные | 2 396,9 | 101,4 | 0,4 |
| юридические | 5 431,5 | 99,1 | 0,9 |
| услуги системы образования | 35 325,4 | 108,3 | 5,8 |
| услуги, предоставляемые гражданам | | | |
| пожилого возраста и инвалидам | 1 758,8 | 105,0 | 0,3 |
| прочие платные услуги | 24 907,2 | 110,8 | 4,1 |
| из них: | | | |
| электронные услуги и сервисы | | | |
| в области информационно- | | | |
| коммуникационных технологий | 589,7 | 123,1 | 0,1 |

¹⁾ В сопоставимых ценах.

Объем бытовых услуг населению по видам

| | Январь–август 2024 г., млн рублей | В % к | |
|--|--------------------------------------|---|--------------|
| | | январю–августу 2023 г. ¹⁾ | итогу |
| Бытовые услуги | 108 603,3 | 105,2 | 100,0 |
| в том числе: | | | |
| ремонт, окраска и пошив обуви | 194,3 | 101,1 | 0,2 |
| ремонт и пошив швейных, меховых и кожаных изделий, головных уборов и изделий текстильной галантереи, ремонт, пошив и вязание трикотажных изделий | 1 494,4 | 100,8 | 1,4 |
| ремонт и техническое обслуживание бытовой радиоэлектронной аппаратуры, бытовых машин и приборов, ремонт и изготовление металлоизделий | 1 548,4 | 106,3 | 1,4 |
| техническое обслуживание и ремонт транспортных средств, машин и оборудования | 29 499,4 | 105,1 | 27,2 |
| изготовление и ремонт мебели | 1 144,8 | 99,2 | 1,1 |
| химическая чистка и крашение, услуги прачечных | 806,9 | 101,7 | 0,7 |
| ремонт и строительство жилья и других построек | 48 509,2 | 103,6 | 44,7 |
| услуги фотоателье | 1 195,4 | 139,7 | 1,1 |
| услуги саун, бань и душевых | 922,9 | 99,0 | 0,8 |
| парикмахерские и косметические услуги | 9 049,0 | 110,0 | 8,3 |
| услуги по аренде, лизингу и прокату | 3 560,4 | 94,5 | 3,3 |
| из них: | | | |
| услуги по аренде и лизингу легковых автомобилей и легких автотранспортных средств (включая каршеринг) | 1 028,2 | 80,9 | 0,9 |
| из них: | | | |
| услуги каршеринга | 100,5 | 99,0 | 0,1 |
| ритуальные услуги | 5 931,4 | 102,8 | 5,5 |
| прочие виды бытовых услуг | 4 746,7 | 129,6 | 4,4 |

¹⁾ В сопоставимых ценах.

2.4. Оптовая торговля

2.4.1. Оборот оптовой торговли

В августе 2024 г. оборот оптовой торговли, по предварительным данным, составил 1 145,8 млрд рублей или 108,8% (в сопоставимых ценах) к августу 2023 г. В январе-августе 2024 г. – 8 381,7 млрд рублей или 111,9% к соответствующему периоду предыдущего года.

Динамика оборота оптовой торговли

| | Оборот оптовой торговли | | | в том числе по организациям оптовой торговли и индивидуальным предпринимателям | | |
|---------------------------------|-------------------------|---|---------------------|--|---|---------------------|
| | млн рублей | в % к ¹⁾ | | млн рублей | в % к ¹⁾ | |
| | | соответствующему периоду предыдущего года | предыдущему периоду | | соответствующему периоду предыдущего года | предыдущему периоду |
| 2023 год | | | | | | |
| Январь | 668 034,4 | 82,7 | 69,6 | 563 385,3 | 90,3 | 71,5 |
| Февраль | 741 290,0 | 82,1 | 109,9 | 620 810,8 | 89,5 | 109,2 |
| Март | 911 118,4 | 91,4 | 122,2 | 759 451,1 | 93,9 | 121,7 |
| Январь-март | 2 320 442,8 | 85,8 | х | 1 943 647,2 | 91,4 | х |
| Апрель | 845 393,3 | 109,3 | 92,3 | 702 210,0 | 110,6 | 92,0 |
| Май | 889 474,9 | 125,5 | 103,8 | 743 674,9 | 126,0 | 104,5 |
| Июнь | 972 893,4 | 124,2 | 109,9 | 805 958,2 | 125,1 | 108,8 |
| Январь-июнь | 5 028 204,4 | 101,7 | х | 4 195 490,3 | 105,5 | х |
| Июль | 914 917,2 | 122,8 | 93,4 | 764 138,7 | 124,5 | 94,2 |
| Август | 981 716,4 | 116,7 | 105,8 | 817 062,0 | 117,6 | 105,4 |
| Сентябрь | 1 017 556,0 | 114,0 | 101,7 | 843 807,3 | 113,6 | 101,4 |
| Январь-сентябрь | 7 942 394,0 | 107,0 | х | 6 620 498,4 | 109,8 | х |
| Октябрь | 1 025 185,9 | 121,8 | 101,0 | 857 035,1 | 123,5 | 101,8 |
| Ноябрь | 1 041 899,5 | 117,4 | 101,3 | 872 553,8 | 119,8 | 101,5 |
| Декабрь | 1 183 350,0 | 114,1 | 112,8 | 981 055,6 | 115,2 | 111,7 |
| Январь-декабрь | 11 192 829,5 | 109,8 | х | 9 331 142,8 | 112,3 | х |
| 2024 год | | | | | | |
| Январь | 795 850,2 | 109,4 | 66,7 | 660 202,2 | 107,6 | 66,8 |
| Февраль | 928 446,1 | 115,9 | 116,5 | 762 623,7 | 113,7 | 115,3 |
| Март | 1 074 609,6 | 109,7 | 115,5 | 876 158,4 | 107,3 | 114,6 |
| Январь-март | 2 798 905,9 | 111,6 | х | 2 298 984,3 | 109,4 | х |
| Апрель ²⁾ | 1 054 245,4 | 115,0 | 96,8 | 861 918,5 | 113,2 | 97,0 |
| Май ²⁾ | 1 109 727,6 | 115,6 | 104,4 | 909 375,9 | 113,3 | 104,7 |
| Июнь ²⁾ | 1 130 968,2 | 106,9 | 101,6 | 903 735,3 | 103,1 | 99,0 |
| Январь-июнь²⁾ | 6 093 847,2 | 111,9 | х | 4 974 014,0 | 109,5 | х |
| Июль ²⁾ | 1 142 053,3 | 114,9 | 100,4 | 936 552,1 | 112,8 | 103,0 |
| Август | 1 145 800,9 | 108,8 | 100,1 | 928 867,3 | 106,0 | 99,0 |

¹⁾ В сопоставимых ценах.

²⁾ Данные уточнены по итогам ежеквартальных обследований малых предприятий и организаций, средняя численность работников которых не превышает 15 человек, не относящихся к субъектам малого предпринимательства.

Динамика оборота оптовой торговли в сопоставимых ценах

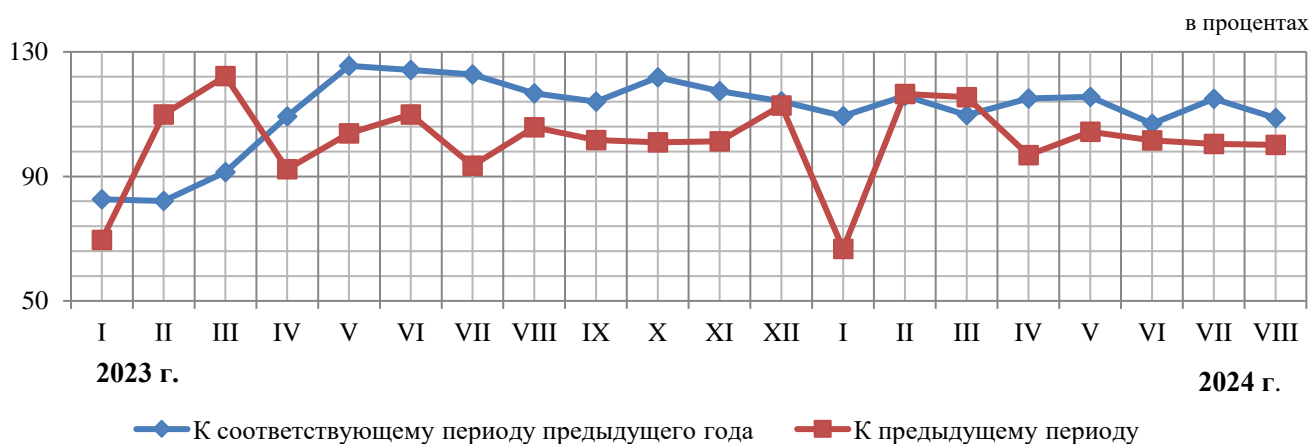

Оборот оптовой торговли по хозяйствующим субъектам в январе-августе 2024 г. в процентах к итогу

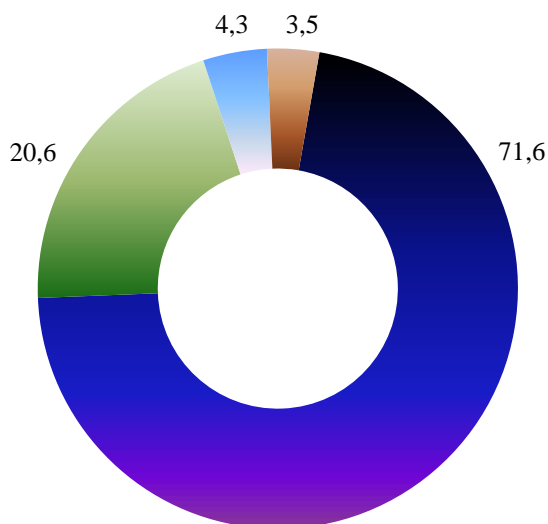

- Организации, не относящиеся к субъектам малого и среднего предпринимательства, средняя численность работников которых превышает 15 человек
- Субъекты малого предпринимательства (включая микропредприятия и индивидуальных предпринимателей)
- Организации, не относящиеся к субъектам малого и среднего предпринимательства, средняя численность работников которых не превышает 15 человек
- Средние предприятия

2.4.2. Продажа и запасы отдельных видов продукции (товаров)¹⁾

Продажа на оптовом рынке товаров в натуральном выражении организациями, не относящимися к субъектам малого предпринимательства, средняя численность работников которых превышает 15 человек, с основным видом экономической деятельности «Оптовая торговля»

| | Август 2024 г. | Август 2024 г. в % к июлю 2024 г. | Январь-август 2024 г. | Январь-август 2024 г. в % к январю-августу 2023 г. |
|--|-------------------|---|--------------------------|---|
| Потребительские товары, тонн | | | | |
| Мясо и мясо птицы, кроме субпродуктов | 51 636,9 | 100,1 | 379 579,1 | 111,7 |
| Изделия колбасные | 9 089,4 | 97,8 | 69 500,5 | 107,8 |
| Консервы мясные, тыс. усл. банок | 7 910,7 | 99,3 | 57 207,5 | 97,2 |
| Масло сливочное, пасты масляные, масло топленое | 2 531,7 | 124,1 | 15 613,5 | 141,2 |
| Молоко, кроме сырого | 17 317,8 | 104,0 | 124 590,9 | 219,2 |
| Молоко (частично обезжиренное, цельное) сухое | 874,7 | 89,6 | 6 799,8 | 126,7 |
| Сыры | 19 615,0 | 108,9 | 124 021,5 | 139,6 |
| Маргарин | 525,6 | 130,4 | 3 788,4 | 88,0 |
| Масла растительные | 7 498,6 | 110,3 | 54 619,2 | 79,4 |
| Сахар белый свекловичный или тростниковый в твердом состоянии без вкусоароматических или красящих добавок | 51 209,7 | 90,5 | 431 176,2 | 124,0 |
| Кондитерские изделия | 14 492,2 | 121,9 | 98 726,4 | 104,6 |
| Соль пищевая | 1 430,6 | 97,3 | 102 26,1 | 93,7 |
| Изделия макаронные и аналогичные мучные изделия | 2 397,2 | 111,8 | 18 305,0 | 92,5 |
| Хлеб и хлебобулочные изделия | 10 458,5 | 102,3 | 77 197,3 | 114,3 |
| Рыба и продукты рыбные переработанные (без рыбных консервов) | 29 742,7 | 121,2 | 202 168,0 | 103,4 |
| Мука | 10 080,8 | 107,9 | 78 819,9 | 138,1 |
| Крупа | 5 343,3 | 112,3 | 42 712,9 | 60,7 |
| Сигары, сигары с обреза- нными концами (черуты), си- гариллы (сигары тонкие), сигареты, папиросы, биди, кретек из табака или заменителей табака, тыс. штук | 5 965 916,1 | 104,3 | 43 356 951,2 | 113,3 |

¹⁾ Официальная статистическая информация о продаже и запасах бензинов автомобильных не публикуется на основании решения Правительства Российской Федерации, принятого в соответствии с частью 10 статьи 5 Федерального закона от 29.11.2007 г. №282-ФЗ «Об официальном статистическом учете и системе государственной статистики в Российской Федерации».

Запасы отдельных товаров в организациях, не относящихся к субъектам малого предпринимательства, средняя численность работников которых превышает 15 человек, с основным видом экономической деятельности «Оптовая торговля»

| | Запасы на 1 сентября 2024 г. | В % к запасам на 1 августа 2024 г. |
|---|---------------------------------|---------------------------------------|
| Потребительские товары, тонн | | |
| Мясо и мясо птицы, кроме субпродуктов | 26 902,1 | 96,4 |
| Изделия колбасные | 2 506,6 | 116,6 |
| Консервы мясные, тыс. усл. банок | 1 453,5 | 101,9 |
| Молоко, кроме сырого | 3 197,5 | 109,8 |
| Молоко (частично обезжиренное, цельное) сухое | 1 068,7 | 113,6 |
| Сыры | 7 239,6 | 92,5 |
| Маргарин | 81,9 | 76,9 |
| Масло сливочное, пасты масляные, масло топленое | 596,0 | 106,4 |
| Масла растительные | 2 837,1 | 89,7 |
| Хлеб и хлебобулочные изделия | 3 899,7 | 105,2 |
| Сахар белый свекловичный или тростниковый в твердом состоянии без вкусоароматических или красящих добавок | 17 157,2 | 84,9 |
| Кондитерские изделия | 9 233,6 | 101,6 |
| Мука | 2 381,3 | 96,0 |
| Крупа | 1 965,4 | 90,8 |
| Изделия макаронные и аналогичные мучные изделия | 2 000,0 | 89,7 |
| Соль пищевая | 870,0 | 138,5 |
| Рыба и продукты рыбные переработанные (без рыбных консервов) | 15 312,3 | 168,0 |
| Консервы рыбные, тыс. усл. банок | 25 513,2 | 114,3 |
| Воды минеральные природные упакованные, воды питьевые упакованные, не содержащие сахара, подсластителей, ароматизаторов и других пищевых веществ тысяча полулитров | 5 434,0 | 80,9 |
| Препараты лекарственные тысяча упаковок | 41 480,9 | 93,6 |
| Сигары, сигары с обрезанными концами (черуты), сигариллы (сигары тонкие), сигареты, папиросы, биди, икретек из табака или заменителей табака, тыс. штук | 43 810 420,3 | 109,5 |

3. ИНСТИТУЦИОНАЛЬНЫЕ ПРЕОБРАЗОВАНИЯ

3.1. Демография организаций

В августе 2024 г. зарегистрировано 1,2 тыс. организаций (в августе 2023 г. –1,4 тыс.), количество официально ликвидированных организаций составило 1,0 тыс. (в августе 2023 г. – 0,3 тыс. организаций).

Демография организаций по видам экономической деятельности

единиц

| | Количество зарегистрированных организаций | | Количество официально ликвидированных организаций | |
|---|---|-----------------------|---|-----------------------|
| | август 2024 г. | январь-август 2024 г. | август 2024 г. | январь-август 2024 г. |
| Всего | 1 194 | 10 795 | 1 026 | 9 226 |
| в том числе по видам экономической деятельности: | | | | |
| сельское, лесное хозяйство, охота, рыболовство и рыбоводство | 13 | 126 | 7 | 98 |
| добыча полезных ископаемых | 3 | 36 | 1 | 24 |
| обрабатывающие производства | 99 | 1 136 | 62 | 686 |
| обеспечение электрической энергией, газом и паром; кондиционирование воздуха | 2 | 25 | 4 | 43 |
| водоснабжение; водоотведение, организация сбора и утилизации отходов, деятельность по ликвидации загрязнений | 3 | 39 | 2 | 41 |
| строительство | 168 | 1 597 | 200 | 1 811 |
| торговля оптовая и розничная; ремонт автотранспортных средств и мотоциклов | 350 | 3 185 | 331 | 2 868 |
| транспортировка и хранение | 87 | 812 | 83 | 670 |
| деятельность гостиниц и предприятий общественного питания | 42 | 285 | 28 | 223 |
| деятельность в области информации и связи | 48 | 530 | 39 | 281 |
| деятельность финансовая и страховая | 19 | 145 | 10 | 86 |
| деятельность по операциям с недвижимым имуществом | 48 | 496 | 53 | 503 |
| деятельность профессиональная, научная и техническая | 109 | 945 | 51 | 648 |
| деятельность административная и сопутствующие дополнительные услуги | 78 | 582 | 60 | 483 |
| государственное управление и обеспечение военной безопасности; социальное обеспечение | 2 | 23 | 3 | 57 |
| образование | 18 | 102 | 45 | 213 |
| деятельность в области здравоохранения и социальных услуг | 23 | 227 | 8 | 90 |
| деятельность в области культуры, спорта, организации досуга и развлечений | 28 | 191 | 13 | 158 |
| предоставление прочих видов услуг | 54 | 313 | 26 | 240 |
| деятельность домашних хозяйств как работодателей; недифференцированная деятельность частных домашних хозяйств по производству товаров и оказанию услуг для собственного потребления | - | - | - | 2 |
| деятельность экстерриториальных организаций и органов | - | - | - | 1 |

Демография организаций по формам собственности

единиц

| | Количество зарегистрированных организаций | | Количество официально ликвидированных организаций | |
|---|---|------------------------------|--|------------------------------|
| | август 2024 г. | январь- август 2024 г. | август 2024 г. | январь- август 2024 г. |
| Всего | 1 194 | 10 795 | 1 026 | 9 226 |
| в том числе по формам собственности: | | | | |
| государственная | - | 3 | 1 | 18 |
| муниципальная | 2 | 23 | 47 | 261 |
| общественных и религиозных организаций (объединений) | 20 | 113 | 9 | 91 |
| частная | 1 125 | 10 264 | 933 | 8 437 |
| смешанная российская | - | 4 | 1 | 10 |
| потребительской кооперации | - | - | - | 1 |
| государственных корпораций | - | 1 | - | 1 |
| иностранная собственность | 36 | 313 | 30 | 344 |
| совместная российская и иностранная собственность | 11 | 74 | 5 | 63 |

4. ЦЕНЫ

4.1. Индексы цен и тарифов

на конец периода, в процентах

| | Август 2024 г. к июлю 2024 г. | Август 2024 г. к декабрю 2023 г. | Август 2024 г. к августу 2023 г. | Январь-август 2024 г. к январю-августу 2023 г. |
|--|----------------------------------|-------------------------------------|-------------------------------------|---|
| Индекс потребительских цен | 99,8 | 106,2 | 108,7 | 107,6 |
| Индекс цен производителей промышленных товаров ¹⁾ | 100,7 | 106,2 | 109,3 | 108,9 |
| Сводный индекс цен на продукцию (затраты, услуги) инвестиционного назначения | 100,5 | 102,9 | 104,0 | 106,2 |
| Индекс тарифов на грузовые перевозки | 100,0 | 119,3 | 120,7 | 120,2 |

4.2. Потребительские цены

В январе-августе 2024 г. по сравнению с январем-августом 2023 г. индекс потребительских цен составил 107,6%, в том числе на продовольственные товары – 108,0%, непродовольственные товары – 105,9%, услуги – 108,7%.

Индексы потребительских цен и тарифов на товары и услуги

на конец периода, в процентах к предыдущему периоду

| | Все товары и услуги | В том числе | | |
|---|------------------------|-----------------------------|-------------------------------|--------------|
| | | продовольственные товары | непродовольственные товары | услуги |
| 2023 год | | | | |
| Январь | 100,9 | 101,2 | 100,8 | 100,9 |
| Февраль | 100,9 | 101,1 | 99,9 | 101,6 |
| Март | 100,7 | 100,0 | 100,3 | 101,8 |
| I квартал | 102,5 | 102,2 | 101,0 | 104,3 |
| Апрель | 100,6 | 100,6 | 100,0 | 101,2 |
| Май | 100,8 | 100,1 | 100,5 | 101,6 |
| Июнь | 100,3 | 99,4 | 100,3 | 101,2 |
| II квартал | 101,7 | 100,1 | 100,9 | 104,0 |
| Июль | 100,7 | 100,7 | 101,3 | 100,2 |
| Август | 99,8 | 99,2 | 101,5 | 99,0 |
| Сентябрь | 100,6 | 100,8 | 101,1 | 100,0 |
| III квартал | 101,2 | 100,7 | 103,9 | 99,3 |
| Октябрь | 100,4 | 101,1 | 100,4 | 99,7 |
| Ноябрь | 101,1 | 101,4 | 100,3 | 101,5 |
| Декабрь | 100,3 | 101,5 | 100,1 | 99,2 |
| IV квартал | 101,8 | 104,0 | 100,7 | 100,4 |
| Год | 107,7 | 104,6 | 106,1 | 113,2 |
| Декабрь 2022 г. к декабрю 2021г. | 107,3 | 107,1 | 106,6 | 108,1 |

¹⁾ На товары, предназначенные для реализации на внутреннем рынке.

| | Все товары и услуги | В том числе | | |
|-------------------|------------------------|-----------------------------|-------------------------------|--------------|
| | | продовольственные товары | непродовольственные товары | услуги |
| 2024 год | | | | |
| Январь | 100,8 | 101,3 | 100,4 | 100,7 |
| Февраль | 100,8 | 100,7 | 100,1 | 101,6 |
| Март | 100,6 | 100,1 | 100,1 | 101,4 |
| I квартал | 102,2 | 102,1 | 100,6 | 103,8 |
| Апрель | 100,4 | 100,5 | 100,1 | 100,6 |
| Май | 101,2 | 100,8 | 100,4 | 102,4 |
| Июнь | 101,1 | 101,3 | 100,4 | 101,5 |
| II квартал | 102,8 | 102,6 | 100,9 | 104,5 |
| Июль | 101,3 | 99,9 | 100,7 | 103,3 |
| Август | 99,8 | 99,8 | 100,5 | 99,1 |

Базовый индекс потребительских цен (БИПЦ), исключающий изменения цен на отдельные товары, подверженных влиянию факторов административного или сезонного характера, в августе 2024 г. по отношению к предыдущему месяцу составил 100,2%.

Стоимость фиксированного набора потребительских товаров и услуг для межрегиональных сопоставлений покупательной способности населения в расчете на месяц в среднем по Московской области в конце августа 2024 г. составила 25 699,78 рубля и за месяц увеличилась на 0,1%, по отношению к декабрю предыдущего года – на 7,3%.

Максимальное и минимальное изменение цен в августе 2024 года на отдельные группы продовольственных товаров

на конец периода, в процентах к соответствующему месяцу предыдущего года

| | Индекс цен по группе | Максимальное и минимальное изменение цен внутри группы | |
|--------------------------------|-------------------------|---|------------|
| | | товары | индекс цен |
| Мясо и птица | 110,0 | Баранина (кроме бескостного мяса) | 127,1 |
| | | Куры охлажденные и мороженые | 106,3 |
| Колбасные изделия | 106,4 | Колбаса вареная | 110,2 |
| | | Сосиски, сардельки | 102,2 |
| Рыба и морепродукты пищевые | 106,8 | Рыба живая и охлажденная | 115,0 |
| | | Икра лососевых рыб, отечественная | 102,0 |
| Молоко и молочная продукция | 105,5 | Сырки творожные, глазированные шоколадом | 113,4 |
| | | Молоко сгущенное с сахаром | 99,9 |
| Сыр | 108,5 | Сыры твердые, полутвердые и мягкие | 110,1 |
| | | Сыры плавленые | 103,2 |
| Яйца | 132,1 | Яйца куриные | 132,1 |
| Сахар | 96,5 | Сахар-песок | 96,5 |

| | Индекс цен по группе | Максимальное и минимальное изменение цен внутри группы | |
|------------------------------|----------------------|--|------------|
| | | товары | индекс цен |
| Хлеб и хлебобулочные изделия | 111,4 | Хлеб и булочные изделия из пшеничной муки различных сортов | 114,6 |
| | | Бараночные изделия | 104,0 |
| Крупа и бобовые | 105,1 | Горох и фасоль | 111,9 |
| | | Крупа гречневая-ядрица | 94,8 |
| | | Вермишель | 103,1 |
| Макаронные изделия | 100,8 | Макаронные изделия из пшеничной муки высшего сорта | 99,5 |
| Картофель | 129,5 | Картофель | 129,5 |
| Овощи | 127,9 | Помидоры свежие | 154,8 |
| | | Морковь | 106,6 |
| Фрукты и цитрусовые | 113,5 | Бананы | 130,4 |
| | | Апельсины | 83,0 |
| Алкогольные напитки | 104,8 | Пиво | 110,7 |
| | | Коньяк ординарный отечественный | 96,5 |

Стоимость минимального набора продуктов питания, условно отражающая межрегиональную дифференциацию уровня потребительских цен на основные продукты питания, в августе 2024 г. составила 7 008,20 рубля в расчете на месяц и уменьшилась по сравнению с июлем 2024 г. на 1,4%, по отношению к декабрю предыдущего года увеличилась на 13,9%.

Максимальное и минимальное изменение цен в августе 2024 года на отдельные группы непродовольственных товаров

на конец периода, в процентах к соответствующему месяцу предыдущего года

| | Индекс цен по группе | Максимальное и минимальное изменение цен внутри группы | |
|--|----------------------|--|------------|
| | | товары | индекс цен |
| Одежда и белье | 103,8 | Халат женский | 111,6 |
| | | Пальто женское зимнее из шерстяных или полушерстяных тканей | 95,3 |
| Трикотажные изделия | 104,9 | Костюм трикотажный для детей ясельного возраста | 114,5 |
| | | Костюм спортивный для детей школьного возраста | 98,2 |
| Обувь кожаная, текстильная и комбинированная | 99,7 | Полуботинки мужские с верхом из искусственной кожи | 109,0 |
| | | Туфли детские летние (сандалеты) | 94,1 |
| Парфюмерно-косметические товары | 104,2 | Крем детский | 112,0 |
| | | Шампунь | 99,1 |
| Печатные издания | 107,7 | Газета в розницу | 112,6 |
| | | Учебник, учебное пособие, дидактический материал для общеобразовательной школы | 104,6 |

| | Индекс цен по группе | Максимальное и минимальное изменение цен внутри группы | |
|------------------------|----------------------|--|------------|
| | | товары | индекс цен |
| Строительные материалы | 110,6 | Металлочерепица | 123,8 |
| | | Ламинат | 102,6 |
| Медикаменты | 113,9 | Бисакодил | 181,6 |
| | | Афобазол | 100,3 |

**Структура стоимости минимального набора
продуктов питания в августе**
в процентах, в расчете на месяц

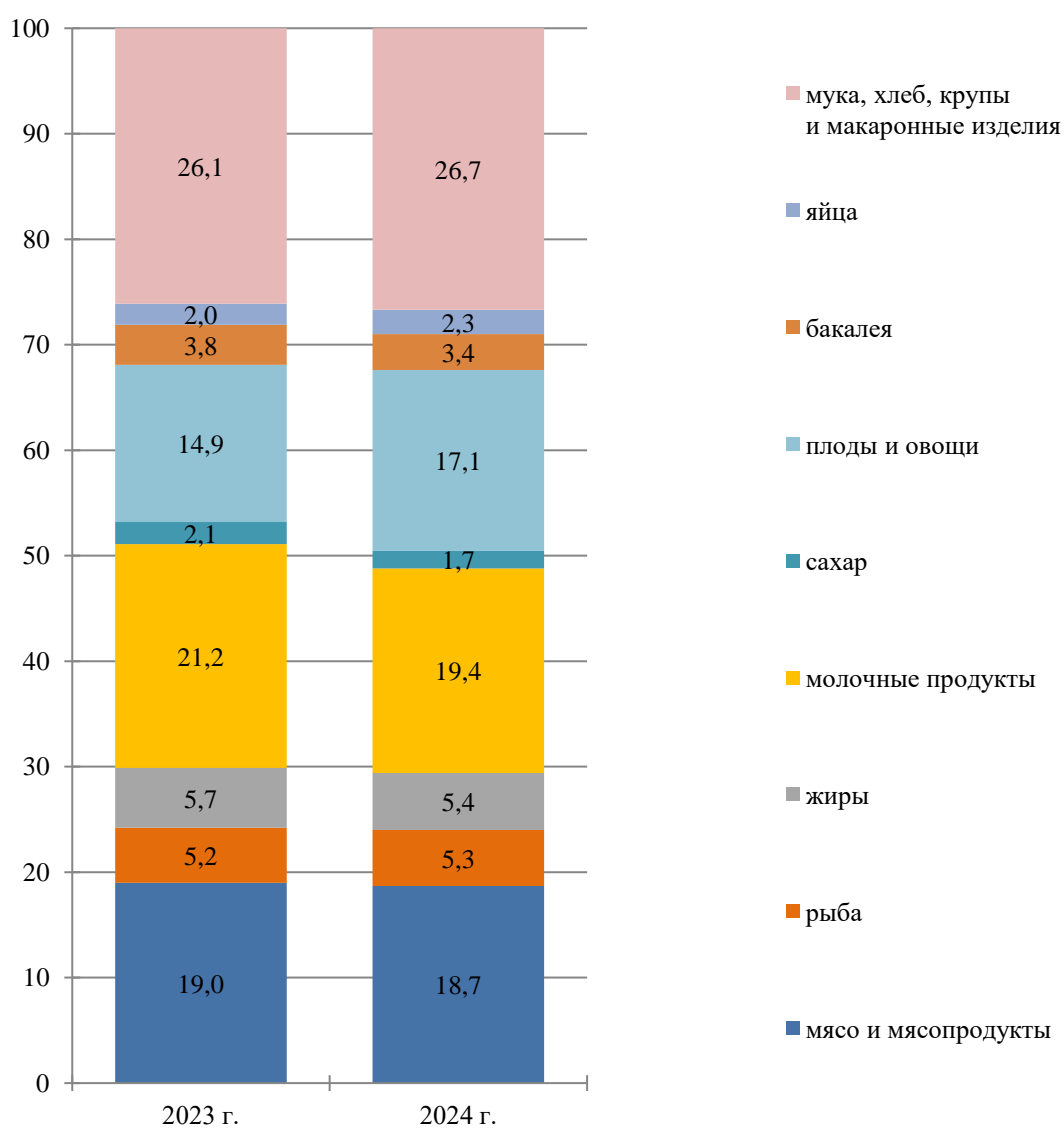

**Динамика стоимости минимального набора продуктов питания
и потребительских цен на товары и услуги
на конец периода, в процентах к предыдущему периоду**

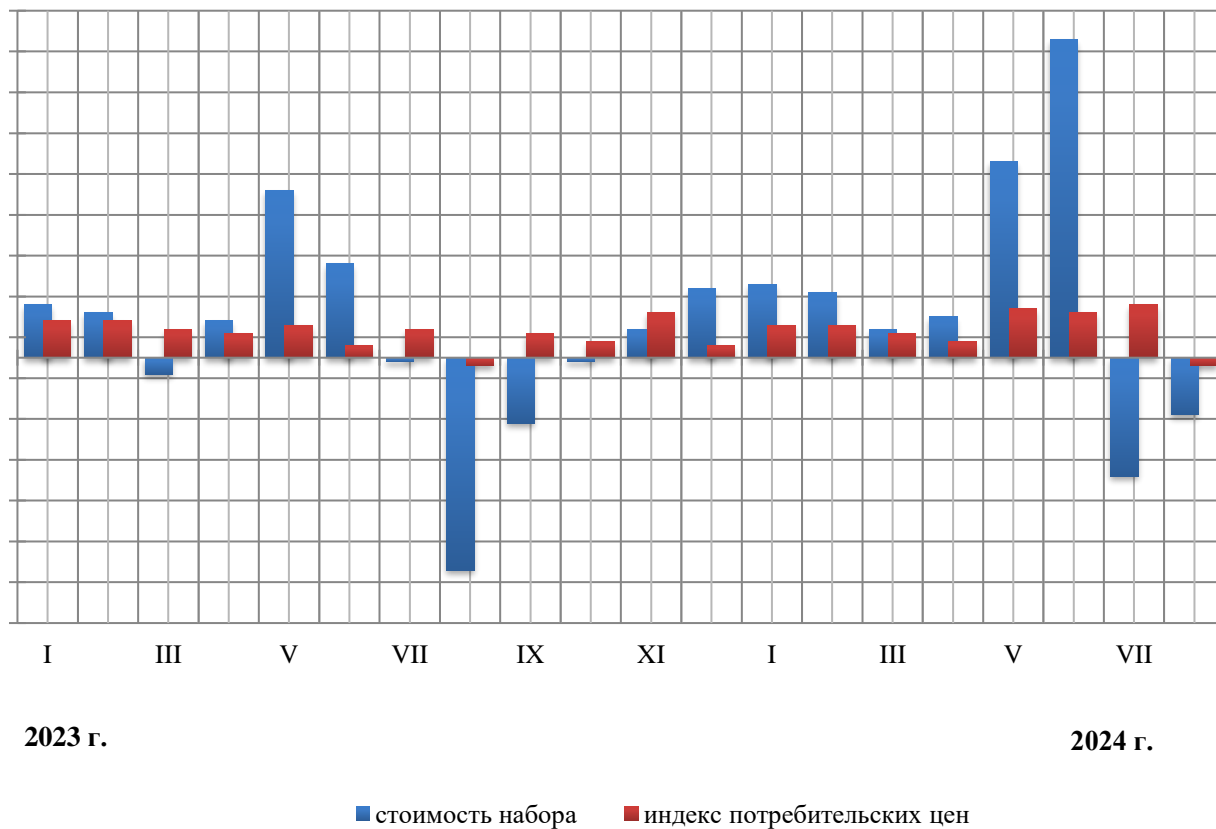

Средние потребительские цены и индексы цен на топливо моторное

| | на конец периода | | | |
|---|---------------------------|--|---|---|
| | Август 2024 г., рублей | Август 2024 г., в % к июлю 2024 г. | Август 2024 г., в % к декабрю 2023 г. | Август 2024 г., в % к августу 2023 г. |
| Дизельное топливо, л | 65,27 | 100,5 | 104,4 | 108,1 |
| Бензин автомобильный марки АИ-92, л | 53,00 | 100,4 | 106,3 | 105,5 |
| Бензин автомобильный марки АИ-95, л | 58,87 | 100,9 | 107,0 | 106,4 |
| Бензин автомобильный марки АИ-98 и выше, л | 77,77 | 105,3 | 112,2 | 113,6 |

**Максимальное и минимальное изменение цен и тарифов
в августе 2024 года на отдельные виды услуг**

на конец периода, в процентах к соответствующему месяцу предыдущего года

| | Индекс цен и тарифов по группе | Максимальное и минимальное изменение цен внутри группы | |
|----------------------------------|--------------------------------|---|------------|
| | | услуги | индекс цен |
| | | Стирка и глажение белья прямого | 124,5 |
| Бытовые услуги | 109,5 | Услуги организатора проведения торжеств | 102,4 |
| | | Полет в салоне экономического класса самолета | 131,6 |
| Услуги пассажирского транспорта | 120,1 | Услуги аренды автомобилей | 105,9 |
| | | Кинотеатры | 117,2 |
| Услуги организаций культуры | 111,5 | Театры | 100,0 |
| | | Занятия на курсах профессионального обучения | 111,7 |
| Услуги в системе образования | 106,3 | Обучение в негосударственных образовательных организациях высшего профессионального образования | 101,3 |
| | | Дом отдыха, пансионат | 120,2 |
| Санаторно-оздоровительные услуги | 118,6 | Санаторий | 112,3 |
| | | Гастроскопия (ФГДС, ЭГДС) | 108,2 |
| Медицинские услуги | 104,4 | Пребывание пациента в круглосуточном стационаре | 101,1 |

4.3. Индексы цен производителей промышленных товаров¹⁾

Индекс цен производителей промышленных товаров в январе-августе 2024 г. относительно января-августа 2023 г. составил 108,9%, из него в добыче полезных ископаемых – 112,8% в обрабатывающих производствах – 109,8%, в обеспечении электрической энергией, газом и паром; кондиционировании воздуха – 101,3%, в водоснабжении; водоотведении, организации сбора и утилизации отходов, деятельности по ликвидации загрязнений – 102,0%.

Индексы цен производителей промышленных товаров

на конец периода, в процентах

| | Всего | | В том числе | | | | | | | |
|--------------------|----------------------------------|--|----------------------------------|---------------------------------------|----------------------------------|---------------------------------------|--|---------------------------------------|--|---------------------------------------|
| | к предыду- щему периоду | к декабрю предыду- щего года | добыча полезных ископаемых | | обрабатывающие производства | | обеспечение электрической энергией, газом и паром; кондиционирование воздуха | | водоснабжение; водоотведение, организация сбора и утилизации отходов, деятельность по ликвидации загрязнений | |
| | | | к предыду- щему периоду | к декабрю предыду- щего года | к предыду- щему периоду | к декабрю предыду- щего года | к предыду- щему периоду | к декабрю предыду- щего года | к предыду- щему периоду | к декабрю предыду- щего года |
| 2023 год | | | | | | | | | | |
| Январь | 106,4 | 106,4 | 100,0 | 100,0 | 106,5 | 106,5 | 108,1 | 108,1 | 102,5 | 102,5 |
| Февраль | 102,0 | 107,9 | 99,2 | 99,2 | 102,1 | 107,9 | 101,1 | 109,3 | 103,0 | 105,6 |
| Март | 100,7 | 108,7 | 100,7 | 99,9 | 100,6 | 108,5 | 102,2 | 112,4 | 99,9 | 105,5 |
| I квартал | 108,7 | х | 99,9 | х | 108,5 | х | 112,4 | х | 105,5 | х |
| Апрель | 100,9 | 109,6 | 100,5 | 100,4 | 101,1 | 109,7 | 98,6 | 110,8 | 100,1 | 105,5 |
| Май | 100,3 | 109,9 | 97,7 | 98,1 | 100,3 | 110,1 | 99,5 | 110,2 | 100,0 | 105,5 |
| Июнь | 100,2 | 110,1 | 103,6 | 101,7 | 100,2 | 110,3 | 99,9 | 110,1 | 100,1 | 105,6 |
| II квартал | 101,3 | х | 101,8 | х | 101,6 | х | 98,0 | х | 100,1 | х |
| Июль | 100,2 | 110,4 | 102,0 | 103,7 | 100,1 | 110,5 | 101,3 | 111,5 | 100,0 | 105,6 |
| Август | 101,7 | 112,2 | 100,5 | 104,2 | 101,9 | 112,5 | 99,7 | 111,2 | 100,0 | 105,6 |
| Сентябрь | 100,8 | 113,1 | 103,1 | 107,4 | 100,9 | 113,6 | 99,4 | 110,6 | 100,0 | 105,6 |
| III квартал | 102,6 | х | 105,6 | х | 102,9 | х | 100,5 | х | 100,0 | х |
| Октябрь | 101,9 | 115,2 | 99,99 | 107,4 | 102,1 | 115,9 | 101,6 | 112,3 | 99,9 | 105,5 |
| Ноябрь | 99,7 | 114,9 | 100,0 | 107,4 | 99,8 | 115,7 | 98,5 | 110,7 | 100,0 | 105,5 |
| Декабрь | 100,8 | 115,9 | 99,3 | 106,6 | 101,0 | 116,8 | 100,03 | 110,7 | 100,0 | 105,5 |
| IV квартал | 102,5 | х | 99,3 | х | 102,8 | х | 100,1 | х | 99,9 | х |
| Год | 111,0 | х | 103,7 | х | 111,0 | х | 111,7 | х | 110,8 | х |
| 2024 год | | | | | | | | | | |
| Январь | 99,6 | 99,6 | 95,6 | 95,6 | 99,7 | 99,7 | 98,4 | 98,4 | 99,8 | 99,8 |
| Февраль | 101,5 | 101,1 | 98,3 | 94,0 | 101,6 | 101,3 | 100,8 | 99,2 | 100,3 | 100,1 |
| Март | 100,5 | 101,6 | 101,5 | 101,6 | 100,4 | 101,7 | 102,1 | 101,2 | 100,0 | 100,1 |
| I квартал | 101,6 | х | 95,4 | х | 101,7 | х | 101,2 | х | 100,1 | х |
| Апрель | 99,8 | 101,4 | 100,2 | 95,6 | 99,9 | 101,7 | 98,2 | 99,4 | 100,0 | 100,1 |
| Май | 101,0 | 102,4 | 128,6 | 123,0 | 100,9 | 102,6 | 100,9 | 100,3 | 100,0 | 100,1 |
| Июнь | 100,4 | 102,9 | 96,7 | 119,0 | 100,6 | 103,2 | 99,0 | 99,3 | 100,0 | 100,1 |
| II квартал | 101,2 | х | 124,7 | х | 101,4 | х | 98,1 | х | 100,0 | х |
| Июль | 102,5 | 105,4 | 107,0 | 127,3 | 102,4 | 105,7 | 102,1 | 101,3 | 105,0 | 105,1 |
| Август | 100,7 | 106,2 | 107,7 | 137,1 | 100,04 | 105,7 | 108,2 | 109,7 | 102,4 | 107,6 |

¹⁾ На товары, предназначенные для реализации на внутреннем рынке.

**Индексы цен производителей
по видам экономической деятельности**

на конец периода, в процентах

| | Август 2024 г. к июлю 2024 г. | Август 2024 г. к декабрю 2023 г. | Август 2024 г. к августу 2023 г. | Январь-август 2024 г. к январю-августу 2023 г. |
|---|--|---|---|---|
| Добыча полезных ископаемых | 107,7 | 137,1 | 135,9 | 112,8 |
| добыча камня, песка и глины | 107,7 | 137,1 | 135,9 | 112,8 |
| Обрабатывающие производства | 100,04 | 105,7 | 109,3 | 109,8 |
| в том числе: | | | | |
| производство пищевых продуктов | 100,5 | 111,8 | 116,4 | 113,0 |
| производство напитков | 102,2 | 108,1 | 108,5 | 105,3 |
| производство текстильных изделий | 96,6 | 116,6 | 115,6 | 114,8 |
| производство одежды | 81,4 | 102,7 | 119,3 | 110,2 |
| обработка древесины и производство изделий из дерева и пробки, кроме мебели, производство изделий из соломки и материалов для плетения | 94,8 | 111,3 | 127,6 | 125,1 |
| Деятельность полиграфическая и копирование носителей информации | 100,2 | 111,4 | 106,2 | 101,5 |
| производство кокса и нефтепродуктов | 84,6 | 76,6 | 95,7 | 120,4 |
| производство химических веществ и химических продуктов | 103,1 | 106,8 | 110,7 | 103,3 |
| производство лекарственных средств и материалов, применяемых в медицинских целях и ветеринарии | 101,4 | 107,1 | 107,3 | 108,5 |
| производство резиновых и пластмассовых изделий | 99,6 | 102,2 | 108,4 | 112,9 |

| | Август 2024 г. к июлю 2024 г. | Август 2024 г. к декабрю 2023 г. | Август 2024 г. к августу 2023 г. | Январь-август 2024 г. к январю-августу 2023 г. |
|---|--|---|---|---|
| производство прочей неметаллической минеральной продукции | 100,6 | 107,4 | 109,9 | 107,2 |
| производство металлургическое | 100,0 | 100,03 | 102,3 | 108,0 |
| производство готовых металлических изделий, кроме машин и оборудования | 98,0 | 100,5 | 110,1 | 113,9 |
| производство компьютеров, электронных и оптических изделий | 101,2 | 100,2 | 99,8 | 101,8 |
| производство электрического оборудования | 100,0 | 100,1 | 100,1 | 100,0 |
| производство машин и оборудования, не включенных в другие группировки | 100,2 | 107,3 | 102,1 | 115,7 |
| Производство автотранспортных средств, прицепов и полуприцепов | 100,0 | 106,1 | 106,1 | 103,1 |
| производство прочих транспортных средств и оборудования | 100,0 | 107,7 | 110,8 | 107,7 |
| производство мебели | 104,8 | 110,8 | 100,7 | 104,7 |
| производство прочих готовых изделий | 100,0 | 101,0 | 101,0 | 103,2 |
| Обеспечение электрической энергией, газом и паром; кондиционирование воздуха | 108,2 | 109,7 | 109,2 | 101,3 |
| из них: | | | | |
| производство, передача и распределение электроэнергии | 109,5 | 109,5 | 108,9 | 100,9 |
| производство, передача и распределение пара и горячей воды; кондиционирование воздуха | 106,6 | 110,0 | 109,6 | 101,8 |
| Водоснабжение; водоотведение, организация сбора и утилизации отходов, деятельность по ликвидации загрязнений | 102,4 | 107,6 | 107,5 | 102,0 |

4.4. Индексы цен на продукцию инвестиционного назначения

В январе-августе 2024 г. сводный индекс цен на продукцию (затраты, услуги) инвестиционного назначения составил 106,2% относительно аналогичного периода прошлого года, в том числе индекс цен производителей на строительную продукцию – 103,9%, индекс цен приобретения машин и оборудования инвестиционного назначения – 109,5%, индекс цен на прочую продукцию (затраты, услуги) инвестиционного назначения – 107,5%.

Индексы цен на продукцию (затраты, услуги) инвестиционного назначения

на конец периода, в процентах

| | Всего | | в том числе на | | | | | |
|--------------------|----------------------------------|---------------------------------------|-------------------------------|---------------------------------------|--|---------------------------------------|---|---------------------------------------|
| | к предыду- щему периоду | к декабрю предыду- щего года | строительную продукцию | | приобретение машин и оборудования инвести- ционного назначения | | прочую продукцию (затраты, услуги) инве- стиционного назначения | |
| | | | к предыдуще- му периоду | к декабрю предыдуще- го года | к предыдуще- му периоду | к декабрю предыдуще- го года | к предыдуще- му периоду | к декабрю предыдуще- го года |
| 2023 год | | | | | | | | |
| Январь | 100,9 | 100,9 | 100,7 | 100,7 | 101,2 | 101,2 | 101,3 | 101,3 |
| Февраль | 101,2 | 102,1 | 100,4 | 101,1 | 102,7 | 103,9 | 97,7 | 99,0 |
| Март | 100,1 | 102,2 | 100,0 | 101,1 | 99,9 | 103,8 | 103,0 | 101,9 |
| I квартал | 102,2 | х | 101,1 | х | 103,8 | х | 101,9 | х |
| Апрель | 100,9 | 103,2 | 100,1 | 101,2 | 102,2 | 106,1 | 100,6 | 102,5 |
| Май | 99,9 | 103,1 | 100,2 | 101,4 | 99,5 | 105,6 | 100,04 | 102,5 |
| Июнь | 101,1 | 104,2 | 100,4 | 101,8 | 102,2 | 107,9 | 99,0 | 101,5 |
| II квартал | 101,9 | х | 100,7 | х | 104,0 | х | 99,6 | х |
| Июль | 101,6 | 105,9 | 100,3 | 102,2 | 103,5 | 111,8 | 100,9 | 102,4 |
| Август | 101,3 | 107,2 | 100,7 | 102,9 | 102,3 | 114,3 | 100,7 | 103,2 |
| Сентябрь | 100,6 | 107,9 | 100,3 | 103,1 | 101,0 | 115,5 | 100,6 | 103,8 |
| III квартал | 103,6 | х | 101,3 | х | 107,0 | х | 102,3 | х |
| Октябрь | 100,5 | 108,5 | 100,2 | 103,4 | 100,8 | 116,4 | 101,9 | 105,8 |
| Ноябрь | 99,3 | 107,6 | 100,6 | 104,0 | 97,3 | 113,3 | 100,1 | 106,0 |
| Декабрь | 100,7 | 108,4 | 100,2 | 104,1 | 101,3 | 114,7 | 101,4 | 107,5 |
| IV квартал | 100,4 | х | 101,0 | х | 99,3 | х | 103,5 | х |
| Год | 109,2 | х | 106,0 | х | 114,4 | х | 105,6 | х |
| 2024 год | | | | | | | | |
| Январь | 100,2 | 100,2 | 100,4 | 100,4 | 99,6 | 99,6 | 100,7 | 100,7 |
| Февраль | 100,6 | 100,8 | 100,2 | 100,7 | 101,3 | 100,8 | 101,0 | 101,7 |
| Март | 100,1 | 100,9 | 100,0 | 100,7 | 100,4 | 101,3 | 99,2 | 100,9 |
| I квартал | 100,9 | х | 100,7 | х | 101,3 | х | 100,9 | х |
| Апрель | 100,5 | 101,4 | 100,2 | 100,9 | 101,0 | 102,2 | 100,6 | 101,5 |
| Май | 100,5 | 101,9 | 100,5 | 101,4 | 100,6 | 102,8 | 100,3 | 101,7 |
| Июнь | 100,2 | 102,1 | 100,3 | 101,7 | 99,8 | 102,6 | 100,3 | 102,0 |

| | Всего | | в том числе на | | | | | |
|-------------------|----------------------------------|---------------------------------------|-------------------------------|---------------------------------------|--|---------------------------------------|---|---------------------------------------|
| | к предыду- щему периоду | к декабрю предыду- щего года | строительную продукцию | | приобретение машин и оборудования инвести- ционного назначения | | прочую продукцию (затраты, услуги) инве- стиционного назначения | |
| | | | к предыдуще- му периоду | к декабрю предыдуше- го года | к предыдуще- му периоду | к декабрю предыдуше- го года | к предыдуще- му периоду | к декабрю предыдуше- го года |
| 2024 год | | | | | | | | |
| II квартал | 101,2 | х | 101,1 | х | 101,4 | х | 101,1 | х |
| Июль | 100,4 | 102,4 | 100,6 | 102,4 | 99,8 | 102,5 | 100,7 | 102,8 |
| Август | 100,5 | 102,9 | 100,3 | 102,7 | 101,0 | 103,5 | 99,9 | 102,7 |

Сводные индексы цен на продукцию (затраты, услуги) инвестиционного назначения по видам экономической деятельности

на конец периода, в процентах

| | Август 2024 г. в % к | | | Январь-август 2024 г. к январю-августу 2023 г. |
|--|----------------------|--------------------|--------------------|---|
| | июлю 2024 г. | декабрю 2023 г. | августу 2023 г. | |
| Сельское, лесное хозяйство, охота, рыболовство и рыбоводство | 100,6 | 101,9 | 104,0 | 107,0 |
| Добыча полезных ископаемых | 101,0 | 104,0 | 104,4 | 109,1 |
| Обрабатывающие производства | 100,7 | 103,8 | 104,5 | 108,0 |
| Обеспечение электрической энергией, газом и паром; кондиционирование воздуха | 100,7 | 105,2 | 106,2 | 107,4 |
| Водоснабжение; водоотведение, организация сбора и утилизации отходов, деятельность по ликвидации загрязнений | 100,7 | 103,0 | 104,1 | 105,0 |
| Строительство | 100,2 | 101,2 | 101,8 | 102,6 |
| Торговля оптовая и розничная; ремонт автотранспортных средств и мотоциклов | 100,6 | 103,0 | 103,7 | 107,4 |
| Транспортировка и хранение | 100,6 | 104,2 | 104,9 | 109,0 |
| Деятельность гостиниц и предприятий общественного питания | 100,4 | 102,8 | 104,8 | 106,9 |
| Деятельность в области информации и связи | 100,7 | 97,2 | 99,4 | 104,5 |
| Деятельность финансовая и страховая | 100,6 | 104,4 | 105,3 | 107,4 |
| Деятельность по операциям с недвижимым имуществом | 100,5 | 104,4 | 105,5 | 105,4 |
| Деятельность профессиональная, научная и техническая | 100,5 | 104,3 | 105,8 | 106,1 |
| Деятельность административная и сопутствующие дополнительные услуги | 100,8 | 105,5 | 106,6 | 111,0 |
| Государственное управление и обеспечение военной безопасности; социальное обеспечение | 100,4 | 102,4 | 103,7 | 105,1 |
| Образование | 100,7 | 100,0 | 102,0 | 105,6 |
| Деятельность в области здравоохранения и социальных услуг | 100,6 | 102,4 | 102,8 | 107,1 |
| Деятельность в области культуры, спорта, организации досуга и развлечений | 100,6 | 102,2 | 103,3 | 106,2 |
| Предоставление прочих видов услуг | 100,7 | 104,3 | 105,5 | 107,0 |

**Индексы цен на приобретенные строительными организациями
основные материалы, детали и конструкции**

на конец периода, в процентах

| | Август 2024 г. в % к | | | Январь-август 2024 г. к январю-августу 2023 г. |
|--|----------------------|----------------------|----------------------|---|
| | к июлю 2024 г. | к декабрю 2023 г. | к августу 2023 г. | |
| Пески природные | 100,9 | 113,1 | 122,4 | 118,2 |
| Щебень | 99,7 | 128,1 | 131,2 | 123,5 |
| Смеси песчано-гравийные | 100,0 | 100,0 | 94,4 | 100,3 |
| Пиломатериалы хвойных пород | 99,4 | 100,6 | 89,9 | 80,2 |
| Кирпич керамический неогнеупор- ный строительный | 100,0 | 99,7 | 101,4 | 93,1 |
| Портландцемент, цемент глинозе- мистый, цемент шлаковый и анало- гичные гидравлические цементы | 101,8 | 105,0 | 105,9 | 106,8 |
| Бетон, готовый для заливки (товарный бетон) | 99,7 | 111,3 | 112,6 | 106,5 |
| Растворы строительные | 100,02 | 105,3 | 122,2 | 127,9 |
| Материалы и изделия минеральные тепло- и звукоизоляционные | 100,0 | 108,8 | 123,0 | 117,3 |
| Сталь арматурная горячекатаная для железобетонных конструкций | 99,1 | 95,0 | 118,9 | 118,8 |
| Кабели волоконно-оптические | 104,0 | 164,5 | 110,0 | 90,5 |

4.5. Индексы тарифов на грузовые перевозки

Индекс тарифов на грузовые перевозки в августе 2024 г. составил 100,03% относительно предыдущего месяца.

Динамика тарифов на грузовые перевозки

на конец периода; в процентах

| | Всего | | В том числе транспорт автомобильный | |
|--------------------|-----------------------|----------------------------|-------------------------------------|----------------------------|
| | к предыдущему периоду | к декабрю предыдущего года | к предыдущему периоду | к декабрю предыдущего года |
| 2023 год | | | | |
| Январь | 105,2 | 105,2 | 105,2 | 105,2 |
| Февраль | 100,0 | 105,2 | 100,0 | 105,2 |
| Март | 100,0 | 105,2 | 100,0 | 105,2 |
| I квартал | 105,2 | х | 105,2 | х |
| Апрель | 100,0 | 105,2 | 100,0 | 105,2 |
| Май | 100,0 | 105,2 | 100,0 | 105,2 |
| Июнь | 100,0 | 105,2 | 100,0 | 105,2 |
| II квартал | 100,02 | х | 100,02 | х |
| Июль | 100,3 | 105,6 | 100,3 | 105,6 |
| Август | 100,02 | 105,6 | 100,02 | 105,6 |
| Сентябрь | 100,02 | 105,6 | 100,02 | 105,6 |
| III квартал | 100,4 | х | 100,4 | х |
| Октябрь | 100,0 | 105,6 | 100,0 | 105,6 |
| Ноябрь | 99,99 | 105,6 | 99,99 | 105,6 |
| Декабрь | 100,0 | 105,6 | 100,0 | 105,6 |
| IV квартал | 99,99 | х | 99,99 | х |
| Год | 103,5 | х | 103,5 | х |
| 2024 год | | | | |
| Январь | 116,5 | 116,5 | 116,5 | 116,5 |
| Февраль | 100,1 | 116,6 | 100,1 | 116,6 |
| Март | 99,9 | 116,6 | 99,9 | 116,6 |
| I квартал | 116,6 | х | 116,6 | х |
| Апрель | 101,2 | 118,0 | 101,2 | 118,0 |
| Май | 100,2 | 118,2 | 100,2 | 118,2 |
| Июнь | 100,01 | 118,2 | 100,01 | 118,2 |
| II квартал | 101,4 | х | 101,4 | х |
| Июль | 100,9 | 119,3 | 100,9 | 119,3 |
| Август | 100,03 | 119,3 | 100,03 | 119,3 |

Индексы тарифов на грузовые перевозки

на конец периода, в процентах

| | Август 2024 г. к июлю 2024 г. | Август 2024 г. к декабрю 2023 г | Август 2024 г. к августу 2023 г | Январь-август 2024 г. к январю-августу 2023 г. |
|---------------------------|----------------------------------|------------------------------------|------------------------------------|---|
| Грузовой транспорт | 100,03 | 119,3 | 120,7 | 120,2 |
| в том числе: | | | | |
| автомобильный | 100,03 | 119,3 | 120,7 | 120,2 |

5. ФИНАНСЫ

5.1. Финансовые результаты деятельности организаций

(по организациям, не относящимся к субъектам малого предпринимательства, средняя численность работников, которых превышает 15 человек)

В январе-июле 2024 г. сальдированный финансовый результат (прибыль минус убыток) организаций составил 1 027,1 млрд рублей (2,9 тыс. организаций получили прибыль в размере 1 177,1 млрд рублей, 0,8 тыс. организаций – убыток на сумму 150,0 млрд рублей).

Финансовые результаты деятельности организаций по видам экономической деятельности в январе-июле 2024 г.

миллионов рублей

| | Сальдо прибылей и убытков (-) | | Сумма прибыли, млн рублей | Доля прибыльных организаций в общем числе организаций, % | Сумма убытка, млн рублей | Доля убыточных организаций в общем числе организаций, % |
|--|-------------------------------|---------------------------|---------------------------|--|--------------------------|---|
| | млн рублей | в % к январю-июлю 2023 г. | | | | |
| Всего | 1 027 108,4 | 118,0 | 1 177 114,2 | 77,2 | 150 005,8 | 22,8 |
| в том числе: | | | | | | |
| Сельское, лесное хозяйство, охота, рыболовство и рыбоводство | 7 860,4 | 170,5 | 10 119,2 | 73,1 | 2 258,8 | 26,9 |
| Добыча полезных ископаемых | ... | 130,0 | 2 922,2 | 80,0 | ... | 20,0 |
| Обрабатывающие производства | 399 597,8 | 104,2 | 435 539,4 | 82,1 | 35 941,6 | 17,9 |
| из них: | | | | | | |
| производство пищевых продуктов | 97 334,9 | 110,0 | 98 853,8 | 82,8 | 1 519,0 | 17,2 |
| производство напитков | 48 394,2 | 94,0 | 49 137,7 | 84,0 | 743,5 | 16,0 |
| производство текстильных изделий | 3 008,8 | 167,8 | ... | 93,1 | ... | 6,9 |
| производство одежды | 3 627,5 | 169,0 | ... | 86,7 | ... | 13,3 |
| производство кожи и изделий из кожи | ... | 39,5 | ... | 100,0 | x | x |
| обработка древесины и производство изделий из дерева и пробки, кроме мебели, производство изделий из соломки и материалов для плетения | 9 276,9 | 193,5 | 9 374,5 | 72,2 | 97,6 | 27,8 |
| производство бумаги и бумажных изделий | 11 170,7 | 85,8 | 11 592,3 | 84,2 | 421,6 | 15,8 |
| деятельность полиграфическая и копирование носителей информации | 2 918,6 | 121,4 | 3 250,5 | 85,0 | 331,9 | 15,0 |

продолжение

| | Сальдо прибылей и убытков (-) | | Сумма прибыли, млн рублей | Доля прибыльных организаций в общем числе организаций, % | Сумма убытка, млн рублей | Доля убыточных организаций в общем числе организаций, % |
|--|-------------------------------|---------------------------|---------------------------|--|--------------------------|---|
| | млн рублей | в % к январю-июлю 2023 г. | | | | |
| производство кокса и нефтепродуктов | ... | | ... | 33,3 | ... | 66,7 |
| производство химических веществ и химических продуктов | 34 395,9 | 100,6 | 35 043,8 | 87,1 | 647,9 | 12,9 |
| производство лекарственных средств и материалов, применяемых в медицинских целях | 20 633,5 | 231,2 | 22 170,8 | 81,8 | 1 537,3 | 18,2 |
| производство резиновых и пластмассовых изделий | 14 004,7 | 89,1 | 15 242,5 | 87,0 | 1 237,9 | 13,0 |
| производство прочей неметаллической минеральной продукции | 36 959,5 | 155,3 | 38 053,5 | 81,4 | 1 094,1 | 18,6 |
| производство металлургическое | 12 373,6 | 40,2 | 13 952,2 | 83,9 | 1 578,7 | 16,1 |
| производство готовых металлических изделий, кроме машин и оборудования | 67 089,4 | 110,2 | 71 061,5 | 86,4 | 3 972,0 | 13,6 |
| производство компьютеров, электронных и оптических изделий | 11 164,6 | 67,9 | 16 190,4 | 79,7 | 5 025,9 | 20,3 |
| производство электрического оборудования | 12 527,7 | 99,1 | 12 669,4 | 84,0 | 141,6 | 16,0 |
| производство машин и оборудования, не включенных в другие группировки | 7 242,7 | 129,6 | 8 267,3 | 70,8 | 1 024,5 | 29,2 |
| производство автотранспортных средств, прицепов и полуприцепов | 5 542,5 | 3 530,2 | ... | 86,7 | ... | 13,3 |
| производство прочих транспортных средств и оборудования | 9 874,6 | 323,9 | 10 124,6 | 81,0 | 250,1 | 19,0 |
| производство мебели | 2 453,4 | 76,0 | 2 681,0 | 73,1 | 227,7 | 26,9 |

продолжение

| | Сальдо прибылей и убытков (-) | | Сумма прибыли, млн рублей | Доля прибыльных организаций в общем числе организаций, % | Сумма убытка, млн рублей | Доля убыточных организаций в общем числе организаций, % |
|---|-------------------------------|---------------------------|---------------------------|--|--------------------------|---|
| | млн рублей | в % к январю-июлю 2023 г. | | | | |
| производство прочих готовых изделий | 792,6 | 120,9 | 1 027,9 | 76,2 | 235,4 | 23,8 |
| ремонт и монтаж машин и оборудования | 2 083,3 | 193,5 | 3 137,1 | 62,9 | 1 053,8 | 37,1 |
| Обеспечение электрической энергией, газом и паром; кондиционирование воздуха | 38 975,3 | 95,8 | 42 569,8 | 56,8 | 3 594,5 | 43,2 |
| из них: | | | | | | |
| производство, передача и распределение электроэнергии | ... | 162,2 | ... | 81,0 | 522,5 | 19,0 |
| производство, передача и распределение пара и горячей воды; кондиционирование воздуха | 12 536,3 | 55,7 | 15 608,3 | 50,0 | 3 071,9 | 50,0 |
| Водоснабжение; водоотведение, организация сбора и утилизация отходов, деятельность по ликвидации загрязнений | 3 827,8 | 79,2 | 6 017,2 | 64,2 | 2 189,4 | 35,8 |
| Строительство | 15 208,2 | 203,7 | 30 149,5 | 76,6 | 14 941,3 | 23,4 |
| Торговля оптовая и розничная; ремонт автотранспортных средств и мотоциклов | 273 204,9 | 111,4 | 300 853,0 | 80,7 | 27 648,1 | 19,3 |
| в том числе: | | | | | | |
| торговля оптовая и розничная автотранспортными средствами и мотоциклами и их ремонт | 12 202,7 | 52,1 | 23 192,0 | 69,3 | 10 989,3 | 30,7 |
| торговля оптовая, кроме оптовой торговли автотранспортными средствами и мотоциклами | 141 443,5 | 95,5 | 151 432,2 | 83,3 | 9 988,6 | 16,7 |
| торговля розничная, кроме торговли автотранспортными средствами и мотоциклами | 119 558,6 | 162,1 | 126 228,8 | 76,7 | 6 670,2 | 23,3 |

| | Сальдо прибылей и убытков (-) | | Сумма прибыли, млн рублей | Доля прибыльных организаций в общем числе организаций, % | Сумма убытка, млн рублей | Доля убыточных организаций в общем числе организаций, % |
|--|-------------------------------|---------------------------|---------------------------|--|--------------------------|---|
| | млн рублей | в % к январю-июлю 2023 г. | | | | |
| Транспортировка и хранение | 79 555,0 | 97,7 | 83 297,5 | 75,9 | 3 742,5 | 24,1 |
| Деятельность гостиниц и предприятий общественного питания | 2 823,8 | x | 4 489,8 | 68,9 | 1 666,0 | 31,1 |
| Деятельность в области информации и связи | 1 702,4 | x | 6 921,3 | 63,8 | 5 218,9 | 36,2 |
| Деятельность финансовая и страховая | 63 931,7 | 361,8 | 64 001,3 | 77,8 | 69,6 | 22,2 |
| Деятельность по операциям с недвижимым имуществом | 84 574,8 | 334,1 | 94 469,3 | 79,4 | 9 894,5 | 20,6 |
| Деятельность профессиональная, научная и техническая | 6 475,7 | 24,2 | 46 235,9 | 56,6 | 39 760,2 | 43,4 |
| Деятельность административная и сопутствующие дополнительные услуги | 9 915,8 | 193,0 | 10 786,7 | 76,2 | 870,9 | 23,8 |
| Государственное управление и обеспечение военной безопасности; обязательное социальное обеспечение | ... | x | x | x | ... | 100,0 |
| Образование | 1 323,9 | 180,1 | 1 662,6 | 83,9 | 338,7 | 16,1 |
| Деятельность в области здравоохранения и социальных услуг | 4 609,6 | 344,5 | 4 943,0 | 72,9 | 333,5 | 27,1 |
| Деятельность в области культуры, спорта, организации досуга и развлечений | 30 861,3 | 90,7 | 31 782,3 | 65,8 | 921,0 | 34,2 |
| Предоставление прочих видов услуг | 307,9 | 1 553,3 | 354,3 | 69,6 | 46,4 | 30,4 |

5.2. Состояние платежей и расчетов в организациях

На 1 августа 2024 г. суммарная задолженность по обязательствам составила 14 571,2 млрд рублей, из неё просроченная – 93,3 млрд рублей или 0,6% от общей суммы задолженности (на 1 августа 2023 г. – 0,5%, на 1 июля 2024 г. – 1,0%).

Кредиторская задолженность на 1 августа 2024 г. составила 8 470,9 млрд рублей, из неё на просроченную задолженность приходилось 87,9 млрд рублей или 1,0% от общей суммы задолженности (на 1 августа 2023 г. – 0,8%, на 1 июля 2024 г. – 1,6%).

**Динамика просроченной кредиторской
задолженности организаций на конец месяца**

| | Количество организаций, имеющих просроченную кредиторскую задолженность, единиц | Просроченная кредиторская задолженность, млн рублей |
|-----------------|---|---|
| 2023 год | | |
| Январь | 170 | 59 794,6 |
| Февраль | 170 | 54 282,1 |
| Март | 174 | 53 772,5 |
| Апрель | 170 | 52 278,5 |
| Май | 169 | 53 689,7 |
| Июнь | 175 | 49 404,5 |
| Июль | 174 | 53 474,4 |
| Август | 168 | 52 380,9 |
| Сентябрь | 172 | 54 818,0 |
| Октябрь | 168 | 52 733,7 |
| Ноябрь | 168 | 51 951,9 |
| Декабрь | 171 | 43 596,0 |
| 2024 год | | |
| Январь | 156 | 67 777,5 |
| Февраль | 155 | 70 370,1 |
| Март | 157 | 74 289,4 |
| Апрель | 154 | 78 895,2 |
| Май | 157 | 77 183,5 |
| Июнь | 164 | 126 207,0 |
| Июль | 160 | 87 916,7 |

**Просроченная кредиторская задолженность
по видам экономической деятельности
на 1 августа 2024 года**

| | Количество организаций, имеющих просроченную кредиторскую задолженность, единиц | Просроченная кредиторская задолженность, млн рублей | |
|---|---|---|---|
| | | всего | в т. ч. задолженность поставщикам и подрядчикам |
| Всего | 160 | 87 916,7 | 42 147,0 |
| в том числе: | | | |
| Сельское, лесное хозяйство, охота, рыболовство и рыбоводство | ... | ... | ... |
| Добыча полезных ископаемых | - | - | - |
| Обрабатывающие производства | 54 | 34 242,0 | 18 177,1 |
| из них: | | | |
| производство пищевых продуктов | 3 | 56,3 | 56,3 |
| производство напитков | ... | ... | ... |
| производство текстильных изделий | ... | ... | - |
| производство одежды | ... | ... | ... |
| производство кожи и изделий из кожи | ... | ... | ... |

| | Количество организаций, имеющих просроченную кредиторскую задолженность, единиц | Просроченная кредиторская задолженность, млн рублей | |
|--|---|---|---|
| | | всего | в т. ч. задолженность поставщикам и подрядчикам |
| обработка древесины и производство изделий из дерева и пробки, кроме мебели, производство изделий из соломки и материалов для плетения | ... | ... | ... |
| производство бумаги и бумажных изделий | 3 | 14,7 | 14,4 |
| деятельность полиграфическая и копирование носителей информации | ... | ... | ... |
| производство кокса и нефтепродуктов | - | - | - |
| производство химических веществ и химических продуктов | - | - | - |
| производство лекарственных средств и материалов, применяемых в медицинских целях | ... | ... | ... |
| производство резиновых и пластмассовых изделий | 3 | 204,2 | ... |
| производство прочей неметаллической минеральной продукции | 6 | 336,1 | 328,4 |
| производство металлургическое | 3 | 73,8 | ... |
| производство готовых металлических изделий, кроме машин и оборудования | 4 | 2 720,0 | 2 656,0 |
| производство компьютеров, электронных и оптических изделий | 5 | 7 559,3 | 3 679,5 |
| производство электрического оборудования | ... | - | - |
| производство машин и оборудования, не включенных в другие группировки | 6 | 7 069,4 | 1 856,8 |
| производство автотранспортных средств, прицепов и полуприцепов | ... | ... | - |
| производство прочих транспортных средств и оборудования | 3 | 6 991,6 | 4 824,2 |
| производство мебели | | - | - |
| производство прочих готовых изделий | ... | ... | ... |
| ремонт и монтаж машин и оборудования | 7 | 3 046,7 | 2 951,3 |
| Обеспечение электрической энергией, газом и паром; кондиционирование воздуха | 28 | 19 575,7 | 15 588,4 |
| из них: | | | |
| производство, передача и распределение электроэнергии | 4 | 773,2 | 470,3 |

| | Количество организаций, имеющих просроченную кредиторскую задолженность, единиц | Просроченная кредиторская задолженность, млн рублей | |
|---|---|---|---|
| | | всего | в т. ч. задолженность поставщикам и подрядчикам |
| производство, передача и распределение пара и горячей воды; кондиционирование воздуха | 24 | 18 802,5 | 15 118,1 |
| Водоснабжение; водоотведение, организация сбора и утилизация отходов, деятельность по ликвидации загрязнений | 11 | 3 113,6 | 2 243,7 |
| Строительство | 6 | 580,1 | 567,2 |
| Торговля оптовая и розничная; ремонт автотранспортных средств и мотоциклов | 21 | 1 439,0 | 1 241,1 |
| в том числе: | | | |
| торговля оптовая и розничная автотранспортными средствами и мотоциклами и их ремонт | ... | ... | - |
| торговля оптовая, кроме оптовой торговли автотранспортными средствами и мотоциклами | ... | ... | 1 241,1 |
| торговля розничная, кроме торговли автотранспортными средствами и мотоциклами | - | - | - |
| Транспортировка и хранение | 6 | 576,2 | 558,7 |
| Деятельность гостиниц и предприятий общественного питания | ... | ... | - |
| Деятельность в области информации и связи | ... | ... | ... |
| Деятельность финансовая и страховая | - | - | - |
| Деятельность по операциям с недвижимым имуществом | 10 | 770,7 | 602,0 |
| Деятельность профессиональная, научная и техническая | 13 | 27 256,1 | 2 972,2 |
| Деятельность административная и сопутствующие дополнительные услуги | - | - | - |
| Государственное управление и обеспечение военной безопасности; обязательное социальное обеспечение | ... | ... | ... |
| Образование | 4 | 72,0 | 71,2 |
| Деятельность в области здравоохранения и социальных услуг | ... | ... | ... |
| Деятельность в области культуры, спорта, организации досуга и развлечений | ... | ... | - |
| Предоставление прочих видов услуг | - | - | - |

Дебиторская задолженность на 1 августа 2024 г. составила 7 294,4 млрд рублей, из неё просроченная – 210,6 млрд рублей или 2,9% от общей суммы дебиторской задолженности (на 1 августа 2023 г. – 3,0%, на 1 июля 2024 г. – 3,0%).

**Динамика просроченной дебиторской
задолженности организаций
на конец месяца**

| | Количество организаций, имеющих просроченную дебиторскую задолженность, единиц | Просроченная дебиторская задолженность, млн рублей |
|-----------------|--|--|
| 2023 год | | |
| Январь | 856 | 167 985,5 |
| Февраль | 865 | 174 416,6 |
| Март | 912 | 183 241,0 |
| Апрель | 900 | 169 859,6 |
| Май | 900 | 170 556,3 |
| Июнь | 953 | 211 534,5 |
| Июль | 928 | 182 617,6 |
| Август | 936 | 178 263,5 |
| Сентябрь | 948 | 173 297,5 |
| Октябрь | 936 | 174 865,0 |
| Ноябрь | 922 | 172 244,2 |
| Декабрь | 955 | 170 461,3 |
| 2024 год | | |
| Январь | 931 | 181 525,2 |
| Февраль | 946 | 186 547,1 |
| Март | 948 | 190 352,9 |
| Апреля | 949 | 210 517,8 |
| Май | 955 | 204 540,9 |
| Июнь | 992 | 207 960,0 |
| Июль | 988 | 210 553,5 |

**Просроченная дебиторская задолженность по видам экономической деятельности
на 1 августа 2024 года**

| | Количество организаций, имеющих просроченную дебиторскую задолженность, единиц | Просроченная дебиторская задолженность, млн рублей | |
|--|--|--|---|
| | | всего | в т. ч. задолженность покупателей и заказчиков |
| Всего | 988 | 210 553,5 | 161 833,1 |
| в том числе: | | | |
| Сельское, лесное хозяйство, охота, рыболовство и рыбоводство | 13 | 1 480,7 | 1 350,5 |
| Добыча полезных ископаемых | ... | ... | ... |
| Обрабатывающие производства | 259 | 44 519,6 | 33 141,2 |
| в том числе: | | | |
| производство пищевых продуктов | 35 | 3 561,6 | 3 504,1 |
| производство напитков | 4 | 1 580,6 | 1 580,6 |
| производство текстильных изделий | 10 | 273,7 | 273,7 |
| производство одежды | ... | ... | ... |
| производство кожи и изделий из кожи | ... | ... | ... |
| обработка древесины и производство изделий из дерева и пробки, кроме мебели, производство изделий из соломки и материалов для плетения | 3 | 98,5 | 94,8 |
| производство бумаги и бумажных изделий | 16 | 1 523,3 | 1 522,5 |
| деятельность полиграфическая и копирование носителей информации | 5 | 212,0 | 212,0 |
| производство кокса и нефтепродуктов | ... | ... | ... |
| производство химических веществ и химических продуктов | 15 | 3 252,1 | 3 242,0 |
| производство лекарственных средств и материалов, применяемых в медицинских целях | 7 | 525,7 | 523,8 |
| производство резиновых и пластмассовых изделий | 18 | 1 763,3 | 1 763,3 |
| производство прочей неметаллической минеральной продукции | 28 | 2 970,0 | 2 955,7 |
| производство металлургическое | 9 | 1 897,9 | 1 688,2 |
| производство готовых металлических изделий, кроме машин и оборудования | 32 | 9 483,5 | 5 627,9 |
| производство компьютеров, электронных и оптических изделий | 22 | 4 951,2 | 3 334,1 |
| производство электрического оборудования | 12 | 643,0 | 530,2 |
| производство машин и оборудования, не включенных в другие группировки | 11 | 6 321,4 | 3 052,4 |
| производство автотранспортных средств, прицепов и полуприцепов | ... | ... | ... |
| производство прочих транспортных средств и оборудования | 5 | 2 459,8 | 1 383,4 |
| производство мебели | - | - | - |
| производство прочих готовых изделий | 6 | 341,4 | 329,9 |
| ремонт и монтаж машин и оборудования | 14 | 1 517,9 | 931,2 |

| | Количество организа- ций, имеющих просро- ченную дебиторскую задолженность, единиц | Просроченная дебиторская задолженность, млн рублей | |
|---|---|--|--|
| | | всего | в т. ч. задолжен- ность покупателей и заказчиков |
| Обеспечение электрической энергией, газом и паром; кондиционирование воздуха | 70 | 52 544,2 | 41 386,0 |
| в том числе: | | | |
| производство, передача и распределение электроэнергии | 10 | 18 054,3 | 17 685,0 |
| производство, передача и распределение пара и горячей воды; кондиционирование воздуха | 60 | 34 489,8 | 23 701,0 |
| Водоснабжение; водоотведение, организация сбора и утилизация отходов, деятельность по ликвидации загрязнений | 37 | 14 272,8 | 14 272,4 |
| Строительство | 53 | 9 761,7 | 7 906,0 |
| Торговля оптовая и розничная; ремонт автотранспортных средств и мотоциклов | 278 | 35 345,5 | 34 700,3 |
| в том числе: | | | |
| торговля оптовая и розничная автотранспортными средствами и мотоциклами и их ремонт | 27 | 2 278,4 | 1 820,7 |
| торговля оптовая, кроме оптовой торговли автотранспортными средствами и мотоциклами | 237 | 32 656,6 | 32 469,8 |
| торговля розничная, кроме торговли автотранспортными средствами и мотоциклами | 14 | 410,4 | 409,8 |
| Транспортировка и хранение | 58 | 10 156,6 | 9 296,3 |
| Деятельность гостиниц и предприятий общественного питания | 16 | 1 213,9 | 1 213,8 |
| Деятельность в области информации и связи | 14 | 601,8 | 601,8 |
| Деятельность финансовая и страховая | 4 | 3 331,9 | 1 449,3 |
| Деятельность по операциям с недвижимым имуществом | 71 | 8 096,4 | 7 780,4 |
| Деятельность профессиональная, научная и техническая | 45 | 26 641,4 | 6 390,7 |
| Деятельность административная и сопутствующие дополнительные услуги | 14 | 1 485,7 | 1 485,7 |
| Государственное управление и обеспечение военной безопасности; обязательное социальное обеспечение | ... | ... | ... |
| Образование | 24 | 56,4 | 53,4 |
| Деятельность в области здравоохранения и социальных услуг | 10 | 114,9 | 57,6 |
| Деятельность в области культуры, спорта, организации досуга и развлечений | 9 | 81,7 | 64,6 |
| Предоставление прочих видов услуг | 8 | 117,7 | 117,7 |

**Дебиторская и кредиторская задолженность
на 1 августа 2024 года**

миллионов рублей

| | Дебиторская задолженность | | Кредиторская задолженность | |
|---|---------------------------|--|----------------------------|---|
| | всего | в т. ч. покупателей и заказчиков | всего | в т. ч. поставщикам и подрядчикам |
| Всего | 7 294 403,7 | 3 290 008,6 | 8 470 891,8 | 3 332 651,5 |
| в том числе: | | | | |
| Сельское, лесное хозяйство, охота, рыболовство и рыбоводство | 22 375,1 | 10 383,9 | 27 114,1 | 17 935,4 |
| Добыча полезных ископаемых | ... | ... | ... | ... |
| Обрабатывающие производства | 1 985 819,1 | 1 058 415,2 | 2 324 935,8 | 845 803,5 |
| из них: | | | | |
| производство пищевых продуктов | 175 923,5 | 133 791,7 | 209 951,2 | 141 800,6 |
| производство напитков | 131 616,4 | 109 049,2 | 161 574,3 | 105 920,8 |
| производство текстильных изделий | 13 067,7 | 7 985,3 | 13 042,2 | 5 812,6 |
| производство одежды | 10 670,9 | 6 279,5 | 20 783,3 | 7 396,5 |
| производство кожи и изделий из кожи | ... | ... | ... | ... |
| обработка древесины и производство изделий из дерева и пробки, кроме мебели, производство изделий из соломки и материалов для плетения | 13 634,3 | 6 426,6 | 13 137,5 | 5 581,0 |
| производство бумаги и бумажных изделий | 33 929,8 | 23 251,9 | 32 155,1 | 19 839,6 |
| деятельность полиграфическая и копирование носителей информации | 9 190,4 | 4 589,1 | 6 158,8 | 2 788,6 |
| производство кокса и нефтепродуктов | ... | ... | ... | ... |
| производство химических веществ и химических продуктов | 143 651,3 | 104 316,1 | 93 358,1 | 57 176,9 |
| производство лекарственных средств и материалов, применяемых в медицинских целях | 88 078,4 | 71 825,5 | 92 335,5 | 66 813,3 |
| производство резиновых и пластмассовых изделий | 65 066,3 | 44 259,0 | 43 338,6 | 20 343,8 |
| производство прочей неметаллической минеральной продукции | 94 681,6 | 49 651,5 | 104 388,1 | 35 170,9 |

продолжение

| | Дебиторская задолженность | | Кредиторская задолженность | |
|---|---------------------------|--|----------------------------|---|
| | всего | в т. ч. покупателей и заказчиков | всего | в т. ч. поставщикам и подрядчикам |
| производство металлургическое | 54 435,2 | 20 711,1 | 73 704,8 | 18 280,1 |
| производство готовых металлических изделий, кроме машин и оборудования | 653 991,3 | 269 503,5 | 766 582,3 | 177 256,3 |
| производство компьютеров, электронных и оптических изделий | 113 380,2 | 51 969,7 | 173 715,5 | 43 943,2 |
| производство электрического оборудования | 33 659,1 | 20 693,1 | 55 262,3 | 28 819,9 |
| производство машин и оборудования, не включенных в другие группировки | 140 398,7 | 20 693,1 | 181 726,3 | 42 227,6 |
| производство автотранспортных средств, прицепов и полуприцепов | 23 007,0 | 51 765,3 | 31 046,1 | 8 564,2 |
| производство прочих транспортных средств и оборудования | 103 648,9 | 7 519,9 | 143 623,8 | 25 954,2 |
| производство мебели | 8 858,5 | 41 182,9 | 17 112,8 | 4 620,4 |
| производство прочих готовых изделий | 6 101,1 | 6 167,4 | 5 087,0 | 2 493,9 |
| ремонт и монтаж машин и оборудования | 29 299,8 | 10 407,4 | 40 480,9 | 7 294,4 |
| Обеспечение электрической энергией, газом и паром; кондиционирование воздуха | 180 180,6 | 102 830,6 | 169 553,3 | 92 618,2 |
| из них: | | | | |
| производство, передача и распределение электроэнергии | ... | ... | ... | ... |
| производство, передача и распределение пара и горячей воды; кондиционирование воздуха | 106 179,1 | 59 002,0 | 104 914,4 | 63 442,6 |
| Водоснабжение; водоотведение, организация сбора и утилизация отходов, деятельность по ликвидации загрязнений | 54 956,1 | 42 467,4 | 46 883,2 | 19 202,5 |
| Строительство | 559 343,1 | 154 752,6 | 712 947,2 | 224 995,6 |
| Торговля оптовая и розничная; ремонт автотранспортных средств и мотоциклов | 2 295 123,7 | 1 019 089,8 | 3 363 195,5 | 1 777 208,7 |

| | Дебиторская задолженность | | Кредиторская задолженность | |
|--|---------------------------|--|----------------------------|---|
| | всего | в т. ч. покупателей и заказчиков | всего | в т. ч. поставщикам и подрядчикам |
| в том числе: | | | | |
| торговля оптовая и розничная автотранспортными средствами и мотоциклами и их ремонт | 148 509,0 | 79 294,3 | 242 216,6 | 149 205,1 |
| торговля оптовая, кроме оптовой торговли автотранспортными средствами и мотоциклами | 1 424 576,9 | 814 088,9 | 1 604 282,1 | 1 060 577,3 |
| торговля розничная, кроме торговли автотранспортными средствами и мотоциклами | 722 037,8 | 125 706,7 | 1 516 696,8 | 567 426,3 |
| Транспортировка и хранение | 235 334,5 | 118 754,2 | 340 259,1 | 88 386,5 |
| Деятельность гостиниц и предприятий общественного питания | 17 337,8 | 7 959,9 | 14 896,8 | 8 631,8 |
| Деятельность в области информации и связи | 36 052,8 | 16 996,7 | 30 928,7 | 7 176,3 |
| Деятельность финансовая и страховая | 907 896,3 | 534 507,8 | 126 219,8 | 23 674,2 |
| Деятельность по операциям с недвижимым имуществом | 115 639,5 | 52 409,5 | 185 313,6 | 85 351,3 |
| Деятельность профессиональная, научная и техническая | 787 095,3 | 133 452,6 | 983 611,0 | 93 545,5 |
| Деятельность административная и сопутствующие дополнительные услуги | 29 782,3 | 20 171,8 | 50 821,8 | 16 624,0 |
| Государственное управление и обеспечение военной безопасности; обязательное социальное обеспечение | ... | ... | ... | ... |
| Образование | 6 122,8 | 2 703,0 | 11 382,1 | 3 504,1 |
| Деятельность в области здравоохранения и социальных услуг | 4 694,8 | 2 360,9 | 11 658,7 | 2 661,1 |
| Деятельность в области культуры, спорта, организации досуга и развлечений | 9 880,7 | 1 393,9 | 15 499,1 | 4 224,2 |
| Предоставление прочих видов услуг | 1 196,0 | 425,1 | 3 004,2 | 659,2 |

III. СОЦИАЛЬНАЯ СФЕРА

1. УРОВЕНЬ ЖИЗНИ НАСЕЛЕНИЯ

Во II квартале 2024 г., по оценке, объем денежных доходов населения сложился в размере 1 968 734,1 млн рублей и увеличился на 17,7% по сравнению с II кварталом 2023 г.

Основные показатели, характеризующие уровень жизни населения

| | II квартал 2024 г. ¹⁾ | в % к | |
|--|-------------------------------------|------------------------|-----------------------|
| | | II кварталу 2023 г. | I кварталу 2024 г. |
| Денежные доходы населения: | | | |
| денежные доходы в среднем на душу населения, рублей в месяц | 75 855 | 116,9 | 121,8 |
| реальные денежные доходы | x | 109,6 | 119,1 |

Денежные доходы

Реальные денежные доходы, по оценке, во II квартале 2024 г. по сравнению с аналогичным периодом 2023 г. увеличились на 9,6%.

Реальные располагаемые денежные доходы (доходы за вычетом обязательных платежей, скорректированные на индекс потребительских цен), по оценке, во II квартале 2024 г. по сравнению с аналогичным периодом 2023 г. возросли на 10,5%.

Динамика денежных доходов населения

| | Реальные денежные доходы в % к | | Реальные располагаемые денежные доходы в % к | |
|------------------------------|-----------------------------------|---|---|---|
| | предыдущему периоду | соответ- ствующему периоду предыдущего года | предыдущему периоду | соответ- ствующему периоду предыдущего года |
| 2023 год²⁾ | | | | |
| I квартал | 83,6 | 101,1 | 88,8 | 104,1 |
| II квартал | 121,6 | 106,4 | 120,9 | 106,1 |
| III квартал | 96,0 | 103,8 | 93,3 | 102,5 |
| IV квартал | 125,0 | 121,9 | 126,0 | 126,4 |
| Год | 108,8 | 108,8 | 110,0 | 110,0 |
| 2024 год | | | | |
| I квартал ²⁾ | 76,7 | 112,0 | 76,4 | 108,6 |
| II квартал ¹⁾ | 119,1 | 109,6 | 123,0 | 110,5 |

¹⁾ Оценка.

²⁾ Предварительные данные.

Структура денежных доходов населения

в процентах

| | Всего денежных доходов | в том числе | | | | |
|------------------------------|------------------------|--|---------------------------------|--------------------|-------------------------|-----------------------------|
| | | доходы от предпринимательской и другой производственной деятельности | оплата труда наемных работников | социальные выплаты | доходы от собственности | прочие денежные поступления |
| 2023 год¹⁾ | | | | | | |
| I квартал | 100 | 5,8 | 68,4 | 12,3 | 6,2 | 7,3 |
| II квартал | 100 | 4,9 | 52,2 | 13,1 | 5,3 | 24,5 |
| III квартал | 100 | 4,8 | 59,2 | 13,8 | 7,2 | 15,0 |
| IV кварта | 100 | 8,2 | 38,6 | 11,8 | 4,9 | 36,5 |
| Год | 100 | 6,1 | 53,0 | 12,7 | 5,8 | 22,4 |
| 2024 год | | | | | | |
| I квартал ¹⁾ | 100 | 5,5 | 70,1 | 10,7 | 4,8 | 8,9 |
| II квартал ²⁾ | 100 | 4,9 | 53,7 | 11,4 | 4,7 | 25,3 |

Структура использования денежных доходов населения

в процентах

| | Всего использовано доходов | в том числе на | | | |
|------------------------------|----------------------------|--------------------------------|--|--|--|
| | | покупку товаров и оплату услуг | оплату обязательных платежей, взносов и прочие расходы | прирост (+), уменьшение (-) сбережений населения | прирост (+), уменьшение (-) наличных денег на руках в рублях и иностранной валюте в рублевом эквиваленте |
| 2023 год¹⁾ | | | | | |
| I квартал | 100 | 87,7 | 13,7 | -3,3 | 1,9 |
| II квартал | 100 | 76,3 | 14,1 | 2,4 | 7,2 |
| III квартал | 100 | 84,2 | 16,5 | -0,9 | 0,2 |
| IV квартал | 100 | 67,6 | 14,3 | 11,8 | 6,3 |
| Год | 100 | 77,8 | 14,7 | 3,3 | 4,2 |
| 2024 год | | | | | |
| I квартал ¹⁾ | 100 | 85,1 | 15,3 | 3,7 | -4,1 |
| II квартал ²⁾ | 100 | 74,4 | 12,7 | 8,6 | 4,3 |

¹⁾ Предварительные данные.

²⁾ Оценка.

2. ЗАРАБОТНАЯ ПЛАТА

Среднемесячная номинальная заработная плата работников организаций, начисленная в январе-июле 2024 г., по оперативным данным, составила 93 521,4 рубля и увеличилась по сравнению с январем-июлем 2023 г. на 19,7%. Реальная заработная плата, рассчитанная с учетом индекса потребительских цен, в январе-июле 2024 г. составила 111,4% к уровню января-июля 2023 г.

Динамика среднемесячной номинальной и реальной начисленной заработной платы работников организаций

| | Среднемесячная номинальная начисленная заработная плата, рублей ¹⁾ | в % к | | Реальная заработная плата, в % к | |
|-------------------------|---|---------------------|---|----------------------------------|---|
| | | предыдущему периоду | соответствующему периоду предыдущего года | предыдущему периоду | соответствующему периоду предыдущего года |
| 2023 год | | | | | |
| Январь | 72 774,5 | 79,1 | 112,9 | 78,4 | 99,5 |
| Февраль | 72 336,7 | 99,4 | 114,5 | 98,5 | 101,3 |
| Март | 78 263,1 | 108,2 | 108,5 | 107,5 | 102,3 |
| I квартал | 74 465,6 | х | 111,9 | х | 101,1 |
| Апрель | 78 723,1 | 100,6 | 115,1 | 99,99 | 109,7 |
| Май | 79 272,0 | 100,7 | 118,0 | 99,95 | 112,0 |
| Июнь | 84 953,7 | 107,2 | 115,6 | 106,9 | 109,3 |
| I полугодие | 77 714,8 | х | 114,1 | х | 105,7 |
| Июль | 79 930,7 | 94,1 | 117,1 | 93,4 | 109,4 |
| Август | 78 617,2 | 98,4 | 119,6 | 98,6 | 111,5 |
| Сентябрь | 82 496,3 | 104,9 | 117,2 | 104,3 | 109,0 |
| Январь-сентябрь | 78 584,1 | х | 115,4 | х | 107,1 |
| Октябрь | 85 938,8 | 104,2 | 119,6 | 103,8 | 111,2 |
| Ноябрь | 86 102,9 | 100,2 | 119,1 | 99,1 | 110,5 |
| Декабрь | 110 081,6 | 127,9 | 117,1 | 127,6 | 109,2 |
| Год²⁾ | 83 195,1 | х | 117,7 | х | 109,3 |
| 2024 год | | | | | |
| Январь | 88 323,6 | 80,2 | 121,0 | 79,5 | 112,9 |
| Февраль | 87 368,4 | 98,9 | 120,7 | 98,1 | 112,7 |
| Март | 94 983,4 | 108,7 | 121,2 | 108,1 | 113,3 |
| I квартал | 90 231,1 | х | 121,0 | х | 113,0 |
| Апрель | 93 479,5 | 98,4 | 118,5 | 98,0 | 111,0 |
| Май | 94 891,2 | 101,5 | 119,5 | 100,3 | 111,4 |
| Июнь | 99 933,8 | 105,3 | 117,4 | 104,1 | 108,6 |
| I полугодие | 93 163,5 | х | 119,7 | х | 111,6 |
| Июль | 95 690,8 | 95,8 | 119,5 | 94,5 | 109,8 |

¹⁾ Оперативные данные.

²⁾ Утвержденные данные.

**Среднемесячная начисленная заработная плата работников организаций
(без выплат социального характера) по видам экономической деятельности**

| | Июль 2024 г. | | | Январь-июль 2024 г. | |
|---|------------------|-----------------|-----------------|---------------------|---------------------------------|
| | рублей | в % к | | рублей | в % к январю-июлю 2023 г. |
| | | июлю 2023 г. | июню 2024 г. | | |
| Всего | 95 690,8 | 119,5 | 95,8 | 93 521,4 | 119,7 |
| в том числе: | | | | | |
| Сельское, лесное хозяйство, охота, рыболовство и рыбоводство | 78 101,7 | 116,8 | 105,2 | 71 257,4 | 119,7 |
| в том числе: | | | | | |
| растениеводство и животноводство, охота и предоставление соответствующих услуг в этих областях | 77 502,7 | 118,0 | 105,3 | 71 858,0 | 120,2 |
| лесоводство и лесозаготовки | 87 538,2 | 109,7 | 104,7 | 70 934,8 | 115,4 |
| рыболовство и рыбоводство | 42 387,9 | 107,6 | 104,5 | 42 252,0 | 112,6 |
| Добыча полезных ископаемых | 113 393,7 | 115,9 | 100,3 | 102 574,4 | 110,5 |
| из них: | | | | | |
| добыча прочих полезных ископаемых | 110 733,2 | 116,3 | 100,9 | 99 387,6 | 114,4 |
| предоставление услуг в области добычи полезных ископаемых | 155 222,8 | 131,0 | 104,7 | 136 333,9 | 104,7 |
| Обрабатывающие производства | 100 971,4 | 118,6 | 101,0 | 96 390,5 | 119,0 |
| в том числе: | | | | | |
| производство пищевых продуктов | 97 103,3 | 122,2 | 106,9 | 92 023,2 | 120,8 |
| производство напитков | 104 524,7 | 119,9 | 104,9 | 98 537,4 | 117,1 |
| производство табачных изделий | 55 067,7 | 177,3 | 100,1 | 54 791,1 | 176,0 |
| производство текстильных изделий | 68 596,6 | 90,1 | 89,4 | 73 745,0 | 105,6 |
| производство одежды | 56 296,8 | 107,6 | 106,9 | 53 829,7 | 120,3 |
| производство кожи и изделий из кожи | 45 815,8 | 110,4 | 72,8 | 55 884,6 | 137,5 |
| обработка древесины и производство изделий из дерева и пробки, кроме мебели, производство изделий из соломки и материалов для плетения | 61 456,1 | 119,1 | 95,4 | 57 227,5 | 114,8 |
| производство бумаги и бумажных изделий | 101 245,1 | 118,3 | 104,2 | 97 954,5 | 120,9 |
| деятельность полиграфическая и копирование носителей информации | 96 481,7 | 117,9 | 100,8 | 95 382,5 | 118,2 |
| производство кокса и нефтепродуктов | 163 758,1 | 125,8 | 107,8 | 154 165,8 | 103,9 |
| производство химических веществ и химических продуктов | 104 263,7 | 114,1 | 88,2 | 106 242,6 | 115,5 |

продолжение

| | Июль 2024 г. | | | Январь-июль 2024 г. | |
|---|------------------|-----------------|-----------------|---------------------|---------------------------------|
| | рублей | в % к | | рублей | в % к январю-июлю 2023 г. |
| | | июлю 2023 г. | июню 2024 г. | | |
| производство лекарственных средств и материалов, применяемых в медицинских целях | 122 373,3 | 116,4 | 97,4 | 124 092,3 | 114,6 |
| производство резиновых и пластмассовых изделий | 80 456,1 | 125,2 | 100,3 | 75 791,3 | 114,8 |
| производство прочей неметаллической минеральной продукции | 101 166,5 | 123,6 | 102,1 | 94 049,4 | 122,5 |
| производство металлургическое | 124 068,1 | 135,5 | 121,0 | 105 768,2 | 122,2 |
| производство готовых металлических изделий, кроме машин и оборудования | 106 920,9 | 122,2 | 98,5 | 100 533,7 | 119,7 |
| производство компьютеров, электронных и оптических изделий | 126 480,0 | 109,2 | 100,1 | 118 948,9 | 116,8 |
| производство электрического оборудования | 111 128,3 | 114,9 | 89,6 | 107 757,4 | 120,4 |
| производство машин и оборудования, не включенных в другие группировки | 106 038,6 | 119,0 | 101,8 | 102 857,3 | 118,1 |
| производство автотранспортных средств, прицепов и полуприцепов | 106 031,0 | 119,7 | 105,8 | 104 352,8 | 123,6 |
| производство прочих транспортных средств и оборудования | 115 372,1 | 117,2 | 100,01 | 112 942,0 | 121,1 |
| производство мебели | 66 772,8 | 113,8 | 100,3 | 65 390,5 | 114,0 |
| производство прочих готовых изделий | 81 550,2 | 109,5 | 102,3 | 79 259,3 | 117,8 |
| ремонт и монтаж машин и оборудования | 105 026,8 | 115,8 | 104,0 | 96 543,0 | 123,0 |
| Обеспечение электрической энергией, газом и паром; кондиционирование воздуха | 111 125,8 | 116,4 | 120,9 | 95 490,4 | 116,4 |
| Водоснабжение; водоотведение, организация сбора и утилизации отходов, деятельность по ликвидации загрязнений | 69 886,7 | 118,4 | 100,2 | 68 050,8 | 120,2 |
| Строительство | 85 471,1 | 125,5 | 101,3 | 78 434,0 | 116,6 |
| Торговля оптовая и розничная; ремонт автотранспортных средств и мотоциклов | 95 607,5 | 124,0 | 103,9 | 89 690,4 | 122,6 |
| из них: | | | | | |
| торговля оптовая, кроме оптовой торговли автотранспортными средствами и мотоциклами | 104 173,0 | 119,8 | 101,6 | 100 514,6 | 118,8 |
| торговля розничная, кроме торговли автотранспортными средствами и мотоциклами | 87 300,6 | 127,7 | 105,5 | 80 748,8 | 125,5 |

| | Июль 2024 г. | | | Январь-июль 2024 г. | |
|--|------------------|-----------------|-----------------|---------------------|---------------------------------|
| | рублей | в % к | | рублей | в % к январю-июлю 2023 г. |
| | | июлю 2023 г. | июню 2024 г. | | |
| Транспортировка и хранение | 104 430,6 | 119,9 | 99,97 | 101 033,0 | 118,5 |
| в том числе: | | | | | |
| деятельность сухопутного и трубопроводного транспорта | 94 474,4 | 123,5 | 103,1 | 88 398,0 | 119,9 |
| деятельность водного транспорта | 148 990,4 | 178,2 | 77,1 | 114 867,1 | 217,0 |
| деятельность воздушного и космического транспорта | 187 219,4 | 114,3 | 104,7 | 187 672,3 | 118,0 |
| складское хозяйство и вспомогательная транспортная деятельность | 100 054,3 | 119,6 | 95,8 | 98 537,9 | 118,3 |
| деятельность почтовой связи и курьерская деятельность | 68 994,9 | 129,1 | 104,2 | 65 963,0 | 131,0 |
| Деятельность гостиниц и предприятий общественного питания | 65 089,0 | 111,8 | 108,1 | 60 485,3 | 113,1 |
| Деятельность в области информации и связи | 155 808,5 | 128,8 | 112,7 | 144 131,9 | 132,1 |
| Деятельность финансовая и страховая | 153 486,3 | 111,1 | 115,4 | 145 379,8 | 113,1 |
| Деятельность по операциям с недвижимым имуществом | 70 587,9 | 107,0 | 102,5 | 68 213,0 | 109,6 |
| Деятельность профессиональная, научная и техническая | 125 457,7 | 109,6 | 101,1 | 118 624,1 | 112,0 |
| из нее | | | | | |
| научные исследования и разработки | 137 450,6 | 114,9 | 100,7 | 125 644,2 | 113,4 |
| Деятельность административная и сопутствующие дополнительные услуги | 57 066,8 | 123,5 | 98,1 | 54 880,1 | 119,7 |
| Государственное управление и обеспечение военной безопасности; социальное обеспечение | 83 643,1 | 114,9 | 97,9 | 78 153,0 | 117,6 |
| Образование | 43 965,3 | 114,7 | 35,4 | 77 112,7 | 112,3 |
| Деятельность в области здравоохранения и социальных услуг | 86 594,3 | 117,6 | 99,2 | 83 571,7 | 118,6 |
| Деятельность в области культуры, спорта, организации досуга и развлечений | 75 798,9 | 123,4 | 87,4 | 76 504,0 | 119,4 |
| Предоставление прочих видов услуг | 62 880,4 | 124,7 | 98,2 | 62 690,5 | 128,2 |

Просроченная задолженность по заработной плате организаций наблюдаемых видов экономической деятельности (не относящихся к субъектам малого предпринимательства).

Суммарная задолженность по заработной плате на 1 сентября 2024 г. составила 1,0 млн рублей.

**Динамика просроченной задолженности по заработной плате
(на начало месяца)**

| | Просроченная задолженность по заработной плате | | в том числе задолженность из-за: | | | | Численность работников, перед которыми имеется просроченная задолженность по заработной плате, человек |
|-----------------|--|--------------------------|--|--------------------------|--------------------------------|--------------------------|--|
| | | | несвоевременного получения денежных средств из бюджетов всех уровней | | отсутствия собственных средств | | |
| | тыс. рублей | в % к предыдущему месяцу | тыс. рублей | в % к предыдущему месяцу | тыс. рублей | в % к предыдущему месяцу | |
| 2023 год | | | | | | | |
| Январь | 417 | 2,1 | - | - | 417 | 2,1 | 1 |
| Февраль | 417 | 100,0 | - | - | 417 | 100,0 | 1 |
| Март | 417 | 100,0 | - | - | 417 | 100,0 | 1 |
| Апреля | 417 | 100,0 | - | - | 417 | 100,0 | 1 |
| Май | 11 039 | в 26,5 р. | - | - | 11 039 | в 26,5 р. | 206 |
| Июнь | 10 545 | 95,5 | - | - | 10 545 | 95,5 | 218 |
| Июль | 417 | 4,0 | - | - | 417 | 4,0 | 1 |
| Август | 417 | 100,0 | - | - | 417 | 100,0 | 1 |
| Сентябрь | 6 582 | в 15,8 р. | - | - | 6 582 | в 15,8 р. | 180 |
| Октябрь | 14 747 | 224,1 | - | - | 14 747 | 224,1 | 179 |
| Ноябрь | 4 764 | 32,3 | - | - | 4 764 | 32,3 | 116 |
| Декабрь | 6 259 | 131,4 | - | - | 6 259 | 131,4 | 123 |
| 2024 год | | | | | | | |
| Январь | 417 | 6,7 | - | - | 417 | 6,7 | 1 |
| Февраль | 685 | х | - | - | 685 | х | 67 |
| Март | 2542 | 371,1 | - | - | 2542 | 371,1 | 45 |
| Апрель | - | - | - | - | - | - | - |
| Май | - | - | - | - | - | - | - |
| Июнь | - | - | - | - | - | - | - |
| Июль | 837 | - | - | - | 837 | - | 3 |
| Август | - | - | - | - | - | - | - |
| Сентябрь | 1 036 | - | - | - | 1 036 | - | 4 |

Задолженность из-за несвоевременного получения денежных средств из бюджетов всех уровней на 1 сентября 2024 г. отсутствовала.

3. ЗАНЯТОСТЬ И БЕЗРАБОТИЦА

3.1. Занятость

Численность рабочей силы по предварительным итогам выборочного обследования рабочей силы в возрасте 15 лет и старше в среднем в июне – августе 2024 г. составила 4 674,7 тыс. человек, в их числе 4 593,8 тыс. человек или 98,3% были заняты в экономике, и 80,9 тыс. человек (1,7%) не имели занятия, но активно его искали (в соответствии с методологией Международной Организации Труда они классифицируются как безработные).

Динамика численности рабочей силы в возрасте 15 лет и старше¹⁾

| В среднем | Рабочая сила, тыс. человек | в том числе | | Уровень участия в рабочей силе, в % | Уровень занятости, в % | Уровень безрабо- тицы, в % |
|--|-------------------------------|----------------|--------------|--|------------------------------|-------------------------------------|
| | | занятые | безработные | | | |
| 2023 год²⁾ | | | | | | |
| за ноябрь 2022 года- январь 2023 года | 4 331,9 | 4 199,3 | 132,6 | 65,7 | 63,7 | 3,1 |
| за декабрь 2022 года- февраль 2023 года | 4 518,7 | 4 384,3 | 134,4 | 66,2 | 64,3 | 3,0 |
| за январь-март | 4 705,9 | 4 569,8 | 136,1 | 66,8 | 64,9 | 2,9 |
| за февраль-апрель | 4 703,8 | 4 569,8 | 134,0 | 66,8 | 64,9 | 2,8 |
| за март-май | 4 704,3 | 4 573,8 | 130,6 | 66,8 | 64,9 | 2,8 |
| за апрель-июнь | 4 705,1 | 4 578,5 | 126,6 | 66,8 | 65,0 | 2,7 |
| за май-июль | 4 704,4 | 4 582,0 | 122,4 | 66,8 | 65,0 | 2,6 |
| за июнь-август | 4 703,7 | 4 584,6 | 119,1 | 66,8 | 65,1 | 2,5 |
| за июль-сентябрь | 4 705,0 | 4 587,3 | 117,6 | 66,8 | 65,1 | 2,5 |
| за август-октябрь | 4 708,8 | 4 591,5 | 117,2 | 66,8 | 65,2 | 2,5 |
| за сентябрь-ноябрь | 4 712,8 | 4 595,5 | 117,3 | 66,9 | 65,2 | 2,5 |
| за октябрь-декабрь | 4 714,4 | 4 598,7 | 115,7 | 66,9 | 65,3 | 2,5 |
| год | 4 707,6 | 4 583,6 | 124,0 | 66,8 | 65,1 | 2,6 |
| 2024 год | | | | | | |
| за ноябрь 2023 года- январь 2024 года | 4 689,7 | 4 584,1 | 105,6 | 66,4 | 64,9 | 2,3 |
| за декабрь 2023 года- февраль 2024 года | 4 664,4 | 4 568,9 | 95,5 | 65,9 | 64,6 | 2,0 |
| за январь-март | 4 639,0 | 4 552,5 | 86,5 | 65,5 | 64,2 | 1,9 |
| за февраль-апрель | 4 640,2 | 4 554,3 | 85,9 | 65,5 | 64,3 | 1,9 |
| за март-май | 4 639,4 | 4 552,8 | 86,7 | 65,5 | 64,2 | 1,9 |
| за апрель-июнь | 4 651,3 | 4 565,7 | 85,6 | 65,6 | 64,4 | 1,8 |
| за май-июль | 4 657,2 | 4 573,1 | 84,1 | 65,7 | 64,5 | 1,8 |
| за июнь-август | 4 674,7 | 4 593,8 | 80,9 | 66,0 | 64,8 | 1,7 |

¹⁾ В целях повышения представительности данных об экономической активности населения показатели занятости и безработицы приводятся в среднем за последние три месяца.

²⁾ Начиная с января 2023 г. показатели «Численность занятых» и «Численность безработных» в абсолютном выражении увеличились в связи с изменением демографического массива (с учетом итогов Всероссийской переписи населения 2020 года), используемого при проведении выборочного обследования рабочей силы в возрасте 15 лет и старше. В целом по Московской области, несмотря на увеличение показателя «Численность безработных», уровень безработицы снижается.

Динамика уровня занятости населения в возрасте 15 лет и старше

в процентах

| В среднем | Уровень занятости | | | Удельный вес женщин в численности занятого населения |
|--|-------------------|-------------|-------------|--|
| | Всего | мужчины | женщины | |
| 2023 год | | | | |
| за ноябрь 2022 года- январь 2023 года | 63,7 | 71,6 | 57,0 | 48,6 |
| за декабрь 2022 года- февраль 2023 года | 64,3 | 72,3 | 57,4 | 48,1 |
| за январь-март | 64,9 | 72,6 | 58,1 | 47,9 |
| за февраль-апрель | 64,9 | 72,7 | 58,0 | 47,9 |
| за март-май | 64,9 | 72,5 | 58,3 | 48,0 |
| за апрель-июнь | 65,0 | 72,2 | 58,7 | 48,3 |
| за май-июль | 65,0 | 72,3 | 58,7 | 48,3 |
| за июнь-август | 65,1 | 72,6 | 58,5 | 48,1 |
| за июль-сентябрь | 65,1 | 72,9 | 58,3 | 47,9 |
| за август-октябрь | 65,2 | 73,3 | 58,1 | 47,6 |
| за сентябрь-ноябрь | 65,2 | 73,6 | 58,0 | 47,5 |
| за октябрь-декабрь | 65,3 | 73,4 | 58,2 | 47,7 |
| год | 65,1 | 72,8 | 58,3 | 47,9 |
| 2024 год | | | | |
| за ноябрь 2023 года- январь 2024 года | 64,9 | 72,6 | 58,3 | 48,0 |
| за декабрь 2023 года- февраль 2024 года | 64,6 | 72,0 | 58,1 | 48,1 |
| за январь-март | 64,2 | 72,0 | 57,5 | 47,8 |
| за февраль-апрель | 64,3 | 72,0 | 57,6 | 47,9 |
| за март-май | 64,2 | 71,5 | 57,9 | 48,2 |
| за апрель-июнь | 64,4 | 71,6 | 58,2 | 48,3 |
| за май-июль | 64,5 | 71,5 | 58,4 | 48,4 |
| за июнь-август | 64,8 | 72,0 | 58,6 | 48,3 |

По отчетным данным организаций, не относящихся к субъектам малого предпринимательства, средняя численность работников, которых превышает 15 человек, численность их штатных работников (без учета внешних совместителей) в июле 2024 г. составила 1 752,6 тыс. человек (90,6% от общей численности замещенных рабочих мест). На условиях совместительства и по договорам гражданско-правового характера для работы на этих организациях привлекалось еще 180,9 тыс. человек (в эквиваленте полной занятости). По сравнению с июнем 2024 г. общая численность всех указанных категорий работников уменьшилась на 0,9% и составила 1 933,5 тыс. человек.

**Число замещенных рабочих мест в организациях,
не относящихся к субъектам малого предпринимательства, средняя численность
работников которых превышает 15 человек**

| | Июль 2024 г. ¹⁾ , тысяч | В % к | | Январь- июль 2024 г. ¹⁾ | В % к январю- июлю 2023 г. |
|--|--|-----------------|-----------------|--|-------------------------------------|
| | | июлю 2023 г. | июню 2024 г. | | |
| Всего замещенных рабочих мест | 1 933,5 | 100,4 | 99,1 | 1 987,6 | 103,3 |
| в том числе: | | | | | |
| работниками списочного состава (без внешних совместителей) | 1 752,6 | 100,7 | 99,3 | 1 766,6 | 101,0 |
| внешними совместителями | 29,1 | 100,4 | 93,5 | 31,9 | 101,2 |
| работниками, выполнявшими работы по договорам гражданско-правового характера | 151,7 | 97,1 | 97,3 | 189,1 | 132,0 |

В июле 2024 г. в общей численности замещенных рабочих мест в организациях рабочие места внешних совместителей составляли 1,5%, лиц, выполнявших работы по гражданско-правовым договорам – 7,8%.

¹⁾ Оперативные данные.

**Число замещенных рабочих мест в организациях
по видам экономической деятельности в июле 2024 года**
(по организациям, не относящимся к субъектам малого предпринимательства,
средняя численность работников которых превышает 15 человек)

| | Всего замещенных рабочих мест | в том числе работниками | | | Число замещенных рабочих мест, в % к соответ- ствующему месяцу прошлого года |
|---|-------------------------------------|--|---------------------------------|---|---|
| | | списочного состава (без внеш- них совме- стителей) | внешними совмести- телями | выполнявшими работы по договорам гражданско- правового характера | |
| Всего | 1 933 497 | 1 752 640 | 29 131 | 151 725 | 100,4 |
| в том числе: | | | | | |
| Сельское, лесное хозяйство, охота, рыболовство и рыбоводство | 21 449 | 20 886 | 249 | 315 | 93,1 |
| в том числе: | | | | | |
| растениеводство и животноводство, охота и предоставление соответствующих услуг в этих областях | 17 973 | 17 445 | ... | ... | 92,9 |
| лесоводство и лесозаготовки | 3 257 | 3 229 | ... | - | 93,5 |
| рыболовство и рыбоводство | 219 | 212 | ... | ... | 96,4 |
| Добыча полезных ископаемых | 1 780 | 1 731 | 33 | 17 | 96,0 |
| из них: | | | | | |
| добыча прочих полезных ископаемых | 1 687 | 1 642 | ... | ... | 96,0 |
| предоставление услуг в области добычи полезных ископаемых | ... | ... | ... | ... | ... |
| Обрабатывающие производства | 382 289 | 373 403 | 2 981 | 5 905 | 102,0 |
| в том числе: | | | | | |
| производство пищевых продуктов | 64 830 | 63 863 | 411 | 556 | 101,5 |
| производство напитков | 6 472 | 6 394 | 35 | 44 | 95,7 |
| производство табачных изделий | ... | ... | ... | - | ... |
| производство текстильных изделий | 5 246 | 5 154 | 46 | 45 | 108,6 |
| производство одежды | 4 588 | 4 512 | 56 | 20 | 109,6 |
| производство кожи и изделий из кожи | 1 540 | 1 531 | ... | ... | 97,9 |
| обработка древесины и производство изделий из дерева и пробки, кроме мебели, производство изделий из соломки и материалов для плетения | 2 942 | 2 718 | 27 | 197 | 110,0 |
| производство бумаги и бумажных изделий | 12 529 | 12 292 | 71 | 166 | 100,1 |
| деятельность полиграфическая и копирование носителей информации | 4 310 | 4 211 | 39 | 60 | 97,1 |
| производство кокса и нефтепродуктов | ... | ... | 23 | ... | ... |
| производство химических веществ и химических продуктов | 19 283 | 18 822 | 212 | 248 | 101,4 |
| производство лекарственных средств и материалов, применяемых в медицинских целях | 15 934 | 13 210 | 105 | 2 620 | 99,6 |

продолжение

| | Всего замещенных рабочих мест | в том числе работниками | | | Число замещенных рабочих мест, в % к соответ- ствующему месяцу прошлого года |
|---|-------------------------------------|--|---------------------------------|---|---|
| | | списочного состава (без внеш- них совме- стителей) | внешними совмести- телями | выполнявшими работы по договорам гражданско- правового характера | |
| производство резиновых и пластмассовых изделий | 26 304 | 25 918 | 177 | 209 | 103,0 |
| производство прочей неметаллической минеральной продукции | 25 386 | 25 051 | 198 | 137 | 97,9 |
| производство металлургическое | 15 783 | 15 668 | 86 | 29 | 99,3 |
| производство готовых металлических изделий, кроме машин и оборудования | 40 645 | 39 998 | 276 | 370 | 103,7 |
| производство компьютеров, электронных и оптических изделий | 32 652 | 31 856 | 436 | 360 | 108,8 |
| производство электрического оборудования | 13 624 | 13 287 | 181 | 155 | 109,2 |
| производство машин и оборудования, не включенных в другие группировки | 28 437 | 27 879 | 219 | 339 | 113,1 |
| производство автотранспортных средств, прицепов и полуприцепов | 7 439 | 7 408 | 25 | 5 | 100,6 |
| производство прочих транспортных средств и оборудования | 30 248 | 30 096 | 109 | 44 | 97,1 |
| производство мебели | 10 162 | 10 089 | 54 | 19 | 91,5 |
| производство прочих готовых изделий | 4 480 | 4 273 | 95 | 112 | 83,5 |
| ремонт и монтаж машин и оборудования | 8 247 | 7 994 | 90 | 163 | 96,2 |
| Обеспечение электрической энергией, газом и паром; кондиционирование воздуха | 58 141 | 57 180 | 468 | 493 | 100,2 |
| Водоснабжение; водоотведение, организация сбора и утилизации отходов, деятельность по ликвидации загрязнений | 33 204 | 32 517 | 282 | 405 | 93,8 |
| Строительство | 50 377 | 48 464 | 844 | 1 068 | 97,6 |
| Торговля оптовая и розничная; ремонт автотранспортных средств и мотоциклов | 438 319 | 320 658 | 3 205 | 114 456 | 102,9 |
| из них: | | | | | |
| торговля оптовая, кроме оптовой торговли автотранспортными средствами и мотоциклами | 104 416 | 100 632 | 1 403 | 2 382 | 105,1 |
| торговля розничная, кроме торговли автотранспортными средствами и мотоциклами | 311 623 | 198 389 | 1 517 | 111 716 | 101,8 |

| | Всего замещенных рабочих мест | в том числе работниками | | | Число замещенных рабочих мест, в % к соответ- ствующему месяцу прошлого года |
|--|-------------------------------------|--|---------------------------------|---|--|
| | | списочного состава (без внеш- них совме- стителей) | внешними совмести- телями | выполнявшими работы по договорам гражданско- правового характера | |
| Транспортировка и хранение | 157 912 | 155 965 | 890 | 1 057 | 101,8 |
| в том числе: | | | | | |
| деятельность сухопутного и трубопроводного транспорта | 55 336 | 54 647 | 302 | 387 | 100,7 |
| деятельность водного транспорта | ... | ... | ... | - | ... |
| деятельность воздушного и космического транспорта | ... | ... | ... | ... | ... |
| складское хозяйство и вспомогательная транспортная деятельность | 71 872 | 70 864 | 481 | 528 | 102,4 |
| деятельность почтовой связи и курьерская деятельность | 11 937 | 11 773 | ... | ... | 109,4 |
| Деятельность гостиниц и предприятий общественного питания | 32 919 | 30 514 | 671 | 1 734 | 100,5 |
| Деятельность в области информации и связи | 33 506 | 31 903 | 455 | 1 148 | 118,9 |
| Деятельность финансовая и страховая | 24 727 | 18 643 | 155 | 5 929 | 96,9 |
| Деятельность по операциям с недвижимым имуществом | 25 034 | 23 540 | 1 009 | 484 | 87,4 |
| Деятельность профессиональная, научная и техническая | 112 746 | 109 460 | 2 662 | 625 | 100,4 |
| из нее: | | | | | |
| научные исследования и разработки | 85 273 | 82 859 | 2 101 | 312 | 100,2 |
| Деятельность административная и сопутствующие дополнительные услуги | 41 052 | 40 001 | 737 | 314 | 98,4 |
| Государственное управление и обеспечение военной безопасности; социальное обеспечение | 113 114 | 111 564 | 689 | 861 | 95,7 |
| Образование | 190 302 | 180 860 | 5 961 | 3 480 | 99,0 |
| Деятельность в области здравоохранения и социальных услуг | 173 224 | 156 726 | 4 237 | 12 261 | 98,4 |
| Деятельность в области культуры, спорта, организации досуга и развлечений | 37 661 | 33 355 | 3 326 | 980 | 95,5 |
| Предоставление прочих видов услуг | 5 742 | 5 271 | 277 | 194 | 103,8 |

3.2. Безработица

Численность незанятых трудовой деятельностью граждан, состоящих на учете в органах государственной службы занятости населения, к концу августа 2024 г. составила 7 673 человека, из них 6 533 человека имели статус безработного, из них 4 693 человека получали пособие по безработице.

На конец августа 2024 г. уровень зарегистрированной безработицы составил 0,1% от численности рабочей силы.

Динамика численности незанятых трудовой деятельностью граждан, состоящих на учете в органах службы занятости населения

(по данным Министерства социального развития Московской области)
на конец месяца

| | Численность незанятых трудовой деятельностью граждан, человек | из них безработных | | |
|---|---|--------------------|---------------------|---|
| | | человек | в % к | |
| | | | предыдущему периоду | соответствующему периоду предыдущего года |
| 2023 год | | | | |
| Январь | 20 777 | 17 135 | 96,1 | 83,3 |
| Февраль | 20 007 | 16 922 | 98,8 | 88,1 |
| Март | 18 765 | 16 000 | 94,6 | 81,8 |
| I квартал (в среднем за месяц) | 19 850 | 16 686 | 90,6 | 84,4 |
| Апрель | 17 724 | 15 208 | 95,1 | 70,4 |
| Май | 16 427 | 14 147 | 93,0 | 64,7 |
| Июнь | 15 599 | 13 297 | 94,0 | 59,5 |
| II квартал (в среднем за месяц) | 16 583 | 14 217 | 85,2 | 64,8 |
| Июль | 15 284 | 12 792 | 96,2 | 59,0 |
| Август | 14 515 | 12 209 | 95,4 | 57,8 |
| Сентябрь | 13 300 | 11 323 | 92,7 | 54,2 |
| III квартал (в среднем за месяц) | 14 366 | 12 108 | 85,2 | 57,0 |
| Октябрь | 12 341 | 10 607 | 93,7 | 55,1 |
| Ноябрь | 11 518 | 10 061 | 94,9 | 55,3 |
| Декабрь | 10 546 | 9 711 | 96,5 | 54,5 |
| IV квартал (в среднем за месяц) | 11 468 | 10 126 | 83,6 | 55,0 |
| год (в среднем за месяц) | 15 567 | 13 284 | x | 65,3 |
| 2024 | | | | |
| Январь | 10 262 | 8 578 | 88,3 | 50,1 |
| Февраль | 9 922 | 8 349 | 97,3 | 49,3 |
| Март | 9 338 | 7 852 | 94,0 | 49,1 |
| I квартал (в среднем за месяц) | 9 841 | 8 260 | 81,6 | 49,5 |
| Апрель | 8 538 | 7 405 | 94,3 | 48,7 |
| Май | 8 411 | 7 097 | 95,8 | 50,2 |
| Июнь | 8 080 | 6 852 | 96,5 | 51,5 |
| II квартал (в среднем за месяц) | 8 343 | 7 118 | 86,2 | 50,1 |
| Июль | 8 044 | 6 752 | 98,5 | 52,8 |
| Август | 7 673 | 6 533 | 96,8 | 53,5 |

3.3. Потребность организаций в работниках

К концу августа 2024 г. нагрузка незанятого населения, состоящего на учете в органах службы занятости, на одну заявленную вакансию составила 0,10 человека.

**Динамика потребности работодателей в работниках,
заявленной в органы службы занятости населения
(по данным Министерства социального развития Московской области)
на конец месяца**

| | Потребность работодателей в работниках, заявленная в органы службы занятости населения, человек | Нагрузка незанятого трудовой деятельностью населения на одну заявленную вакансию | | |
|-----------------|---|--|---------------------|---|
| | | Человек | в % к | |
| | | | предыдущему периоду | соответствующему периоду предыдущего года |
| 2023 год | | | | |
| Январь | 60 159 | 0,35 | 92,1 | 87,5 |
| Февраль | 58 378 | 0,34 | 97,1 | 89,5 |
| Март | 60 095 | 0,31 | 91,2 | 77,5 |
| Апрель | 61 225 | 0,29 | 93,5 | 58,0 |
| Май | 73 417 | 0,22 | 75,9 | 44,0 |
| Июнь | 78 758 | 0,20 | 90,9 | 50,0 |
| Июль | 77 155 | 0,20 | 100,0 | 45,5 |
| Август | 79 315 | 0,18 | 90,0 | 41,2 |
| Сентябрь | 77 547 | 0,17 | 94,4 | 34,0 |
| Октябрь | 81 016 | 0,15 | 88,2 | 37,5 |
| Ноябрь | 81 967 | 0,14 | 93,3 | 35,0 |
| Декабрь | 76 198 | 0,14 | 100,0 | 36,8 |
| 2024 год | | | | |
| Январь | 81 051 | 0,13 | 92,9 | 37,1 |
| Февраль | 83 017 | 0,12 | 92,3 | 35,3 |
| Март | 77 796 | 0,12 | 100,0 | 38,7 |
| Апрель | 78 374 | 0,11 | 91,7 | 37,9 |
| Май | 89 348 | 0,09 | 81,8 | 40,9 |
| Июнь | 96 858 | 0,08 | 88,9 | 40,0 |
| Июль | 94 880 | 0,08 | 100,0 | 40,0 |
| Август | 79 698 | 0,10 | 125,0 | 55,6 |

IV ДЕМОГРАФИЯ

Демографическая ситуация

Показатели естественного движения населения¹⁾

человек

| | Январь-июль | | |
|-------------------------------------|-------------|-----------------------|------------------------------|
| | 2023 г. | 2024 г. ²⁾ | прирост (+), снижение (-) |
| Родившиеся | 42 044 | 41 724 | -320 |
| Умершие | 53 617 | 57 090 | 3 473 |
| из них детей в возрасте до 1 года | 134 | 140 | 6 |
| Естественный прирост (+), убыль (-) | -11 573 | -15 366 | x |
| Браки | 29 639 | 26 045 | -3 594 |
| Разводы | 22 417 | 21 658 | -759 |

Общие итоги миграции населения

человек

| | Январь-июль 2023 г. | | | Январь-июль 2024 г. ²⁾ | | |
|-------------------------------------|---------------------|-------------------|---|-----------------------------------|-------------------|---|
| | число прибывших | число выбывших | миграционный прирост (+), снижение(-) | число прибывших | число выбывших | миграционный прирост (+), снижение(-) |
| Миграция | 188 378 | 140 790 | 47 586 | 183 077 | 138 832 | 44 245 |
| в том числе: | | | | | | |
| в пределах России | 150 773 | 121 788 | 28 985 | 150 223 | 120 671 | 29 552 |
| из нее: | | | | | | |
| межрегиональная | 118 126 | 89 141 | 28 985 | 117 715 | 88 163 | 29 552 |
| международная миграция | 37 603 | 19 002 | 18 601 | 32 854 | 18 161 | 14 693 |
| со странами СНГ | 35 681 | 17 747 | 17 934 | 31 103 | 16 857 | 14 246 |
| с другими зарубежны- ми странами | 1 922 | 1 255 | 667 | 1 751 | 1 304 | 447 |

¹⁾ Информация о естественном движении населения формируется на основе данных из Единого государственного реестра записей актов гражданского состояния.

²⁾ Предварительные данные.

МЕТОДОЛОГИЧЕСКИЕ ПОЯСНЕНИЯ

Оборот организаций

Оборот организаций включает стоимость отгруженных товаров собственного производства, выполненных работ и услуг собственными силами, а также выручку от продажи приобретенных на стороне товаров (без налога на добавленную стоимость, акцизов и аналогичных обязательных платежей).

Данные по этому показателю представляют совокупность организаций с соответствующим основным видом деятельности и отражают коммерческую деятельность организаций.

Оборот организаций розничной торговли включает выручку от продажи товаров, приобретенных в целях перепродажи (за минусом НДС, налога с продаж и аналогичных обязательных платежей), стоимость отгруженных (переданных) товаров собственного производства, выручку от других видов деятельности (доход от сдачи в аренду зданий, складских и торговых площадей, транспортных средств и оборудования и т.п.). Не включаются в оборот доходы от продажи собственных основных средств, нематериальных активов, валютных ценностей, ценных бумаг.

Оборот организаций оптовой торговли включает выручку от продажи товаров, приобретенных в целях перепродажи (за минусом НДС, налога с продаж и аналогичных обязательных платежей), выручку от реализации посреднических услуг (сумму вознаграждений комиссионеров (поверенных, агентов) за минусом НДС), стоимость отгруженных (переданных) товаров собственного производства, выручку от других видов деятельности (доход от сдачи в аренду зданий, складских и торговых площадей, транспортных средств и оборудования и т.п.). Не включаются в оборот доходы от продажи собственных основных средств, нематериальных активов, валютных ценностей, ценных бумаг.

Промышленное производство

Индекс производства – относительный показатель, характеризующий изменение масштабов производства в сравниваемых периодах. Различают индивидуальные и сводные индексы производства. Индивидуальные индексы отражают изменение выпуска одного продукта и исчисляются как отношение объемов производства данного вида продукта в натурально-вещественном выражении в сравниваемых периодах. Сводный индекс производства характеризует совокупные изменения производства всех видов продукции и отражает изменение создаваемой в процессе производства стоимости в результате изменения только физического объема производимой продукции. Для исчисления сводного индекса производства индивидуальные индексы по конкретным видам продукции поэтапно агрегируются в индексы по группам, подклассам, классам, разделам Общероссийского классификатора видов экономической деятельности (ОКВЭД2).

Индекс промышленного производства - агрегированный индекс производства по видам деятельности «Добыча полезных ископаемых», «Обрабатывающие производства», «Обеспечение электрической энергией, газом и паром; кондиционирование воздуха», «Водоснабжение; водоотведение, организация сбора и утилизации отходов, деятельность по ликвидации загрязнений»

Объем отгруженных товаров собственного производства, выполненных работ и услуг собственными силами - стоимость отгруженных или отпущенных в порядке продажи, а также прямого обмена (по договору мены) всех товаров собственного производства, работ и услуг, выполненных (оказанных) собственными силами.

Объем отгруженных товаров представляет собой стоимость товаров, которые произведены данным юридическим лицом и фактически отгружены (переданы) в отчетном периоде на сторону (другим юридическим и физическим лицам), включая товары, сданные по акту заказчику на месте, независимо от того, поступили деньги на счет продавца или нет.

Объем работ и услуг, выполненных собственными силами, представляет собой стоимость работ и услуг, оказанных (выполненных) организацией другим юридическим и физическим лицам.

Данные приводятся в фактических отпускных ценах без налога на добавленную стоимость, акцизов и аналогичных обязательных платежей.

Группировки по видам деятельности представляют собой совокупность соответствующих фактических видов деятельности, осуществляемых организациями, независимо от их основного вида деятельности.

Сельское хозяйство

Данные о поголовье сельскохозяйственных животных, производстве и реализации основных сельскохозяйственных продуктов по всем сельхозпроизводителям определяются: по **сельскохозяйственным организациям** – на основании сведений форм федерального статистического наблюдения (по субъектам малого предпринимательства – с применением выборочного метода наблюдения); по **хозяйствам населения, крестьянским (фермерским) хозяйствам и индивидуальным предпринимателям** - по материалам выборочных обследований.

Производство скота и птицы на убой (в живом весе) включает проданные сельхозпроизводителями скот и птицу для забоя на мясо, а также забитые в сельскохозяйственных организациях, крестьянских (фермерских) хозяйствах, у индивидуальных предпринимателей, в хозяйствах населения.

Производство молока характеризуется фактически надоенным сырым коровьим, козьим, овечьим, кобыльим и буйволиным молоком. Молоко, направленное на выкармливание молодняка, в продукцию не включается.

Производство яиц включает их сбор от всех видов сельскохозяйственной птицы, в том числе и яйца, пошедшие на воспроизводство птицы (инкубация и др.).

Строительство

Объем работ, выполненных собственными силами по виду экономической деятельности «Строительство» – это строительные работы, выполненные организациями собственными силами на основании договоров и (или) контрактов, заключаемых с заказчиками, а также работы, выполненные хозяйственным способом организациями и населением. В стоимость таких работ включаются работы по строительству новых объектов, капитальному и текущему ремонту, реконструкции, модернизации жилых и нежилых зданий и инженерных сооружений, монтажу железобетонных, металлических, деревянных и других строительных конструкций.

Данные приводятся с учетом объемов работ, выполненных субъектами малого предпринимательства и объемов работ, ненаблюдаемых прямыми статистическими методами в строительстве.

Индекс физического объема работ, выполненных по виду деятельности «Строительство», рассчитан в сопоставимых ценах. В качестве сопоставимых цен приняты среднегодовые цены предыдущего года.

Ввод в действие зданий

К зданиям относится строительная система, состоящая из несущих и ограждающих или совмещенных (несущих и ограждающих) конструкций, образующих надземный замкнутый объем, предназначенный для проживания или пребывания людей в зависимости от функционального назначения и для выполнения различного вида производственных процессов.

Общий строительный объем зданий определяется как сумма строительного объема выше отметки плюс минус 0,00 (надземная часть) и ниже этой отметки (подземная часть). Строительный объем надземной и подземной частей здания определяется в пределах ограничивающих поверхностей, проветриваемых подполий под зданиями, проектируемыми для строительства на вечномерзлых грунтах.

Общая площадь здания определяется как сумма площадей всех этажей здания (включая технические, мансардные, цокольные и подвальные), измеренных в пределах внутренних поверхностей наружных стен, а также площадей балконов и лоджий. Площади помещений определяются по их размерам, измеряемым между отделанными поверхностями стен и перегородок в уровне пола.

Здания **нежилого назначения** распределены исходя из целей их использования.

Ввод в действие производственных мощностей и объектов социально-культурной сферы показатели мощности (производительности, вместимости, пропускной способности, площади, протяженности и т.д.), созданной в результате осуществления инвестиций в основной капитал.

Число построенных квартир - количество квартир в законченном строительстве жилых домах квартирного, гостиничного типа и общежитиях, квартир в нежилых зданиях, а также в построенных населением индивидуальных жилых домах. Индивидуальные жилые дома, построенные населением и предназначенные для проживания одной семьи, отражаются как одна квартира.

Общая площадь жилых помещений во введенных в эксплуатацию жилых и нежилых зданиях, жилых домах определяется как сумма площадей всех частей жилых помещений, включая площадь помещений вспомогательного использования, предназначенных для удовлетворения гражданами бытовых и иных нужд, связанных с их проживанием в жилом помещении, площадей лоджий, балконов, веранд, террас, подсчитываемых с соответствующими понижающими коэффициентами, а также жилых и подсобных помещений в построенных населением индивидуальных жилых домах. К помещениям вспомогательного использования относятся кухни, передние, холлы, внутриквартирные коридоры, ванные или душевые, туалеты, кладовые или хозяйственные встроенные шкафы. В домах-интернатах для престарелых и инвалидов, ветеранов, специальных домах для одиноких престарелых, детских домах к подсобным помещениям относятся столовые, буфеты, клубы, читальни, спортивные залы, приемные пункты бытового обслуживания и медицинского обслуживания.

Начиная с данных за август 2019 г., в объем жилищного строительства включены данные по жилым домам, построенным населением на земельных участках, предназначенных для ведения гражданами садоводства.

Автомобильный транспорт

Объем перевозок (погрузка) грузов - количество грузов в тоннах, перевезенных транспортом организаций всех видов экономической деятельности, на автомобильном транспорте - включая оценку индивидуальных предпринимателей - владельцев грузовых автомобилей, осуществляющих коммерческие перевозки грузов.

Грузооборот транспорта - объем работы транспорта организаций всех видов экономической деятельности по перевозкам грузов, на автомобильном транспорте - включая предпринимателей (физических лиц). Единицей измерения является тонно-километр, т.е. перемещение 1 тонны груза на 1 километр. Исчисляется суммированием произведений массы перевезенных грузов каждой перевозки в тоннах на расстояние перевозки в километрах.

Пассажиروоборот транспорта общего пользования - объем работы транспорта по перевозкам пассажиров, включая оценку перевозок пассажиров, пользующихся правом бесплатного проезда. Единицей измерения является пассажиро-километр, т.е. перемещение одного пассажира на 1 километр. Исчисляется суммированием произведений количества пассажиров каждой перевозки на расстояние перевозки в километрах.

Пассажируоборот транспорта общего пользования исчисляется как сумма пассажируоборота следующих видов транспорта: железнодорожного, автомобильного, воздушного, морского и внутреннего водного. Транспорт общего пользования - транспорт, осуществляющий общедоступное транспортное обслуживание населения.

Розничная торговля

Оборот розничной торговли – выручка от продажи товаров населению для личного потребления или использования в домашнем хозяйстве за наличный расчет или оплаченных по кредитным карточкам, расчетным чекам банков, по перечислениям со счетов вкладчиков, по поручению физического лица без открытия счета, посредством платежных карт (электронных денег).

Стоимость товаров, проданных (отпущенных) отдельным категориям населения со скидкой, или полностью оплаченных органами социальной защиты, включается в оборот розничной торговли в полном объеме. В оборот розничной торговли не включается стоимость товаров, проданных (отпущенных) из розничной торговой сети юридическим лицам (в том числе организациям социальной сферы, спецпотребителям и т.п.) и индивидуальным предпринимателям, и оборот общественного питания.

Оборот розничной торговли включает данные как по организациям, для которых эта деятельность является основной, так и по организациям других видов деятельности, осуществляющим продажу товаров населению через собственные торговые заведения, или с оплатой через свою кассу. Оборот розничной торговли также включает стоимость товаров, проданных населению индивидуальными предпринимателями и физическими лицами на розничных рынках и ярмарках.

Оборот розничной торговли формируется по данным сплошного федерального статистического наблюдения за организациями, не относящимися к субъектам малого предпринимательства, которые проводятся с месячной периодичностью, ежеквартальных выборочных обследований малых предприятий розничной торговли (за исключением микропредприятий) и розничных рынков, а также ежегодных выборочных обследований индивидуальных предпринимателей и микропредприятий с распространением полученных данных на генеральную совокупность объектов наблюдения.

Оборот розничной торговли приводится в фактических продажных ценах, включающих торговую наценку, налог на добавленную стоимость и аналогичные обязательные платежи.

Оборот общественного питания – выручка от продажи собственной кулинарной продукции и покупных товаров без кулинарной обработки населению для потребления, главным образом, на месте, а также

организациям и индивидуальным предпринимателям для организации питания различных контингентов населения.

В оборот общественного питания включается стоимость кулинарной продукции и покупных товаров, отпущенных: работникам организаций с последующим удержанием из заработной платы; на дом по заказам населения; на рабочие места по заказам организаций и индивидуальных предпринимателей; транспортным организациям в пути следования сухопутного, воздушного, водного транспорта; для обслуживания приемов, банкетов и т.п.; организациями общественного питания организациям социальной сферы (школам, больницам, санаториям, домам престарелых и т.п.) в объеме фактической стоимости питания; по абонеентам, талонам и т.п. в объеме фактической стоимости питания; стоимость питания в учебных учреждениях, в том числе предоставляемого для отдельных категорий учащихся на льготной основе за счет средств бюджета, включается в объеме фактической стоимости питания.

Оборот общественного питания включает данные как по организациям, для которых эта деятельность является основной, так и по организациям других видов деятельности, осуществляющим продажу кулинарной продукции и покупных товаров для потребления, главным образом, на месте через собственные заведения общественного питания.

Оборот общественного питания формируется по данным сплошного федерального статистического наблюдения за организациями, не относящимися к субъектам малого предпринимательства, которое проводится с месячной периодичностью, ежеквартального выборочного обследования малых предприятий (за исключением микропредприятий), а также ежегодных выборочных обследований индивидуальных предпринимателей и микропредприятий с распространением полученных данных на генеральную совокупность объектов наблюдения.

Оборот общественного питания приводится в фактических продажных ценах, включающих наценку общественного питания, налог на добавленную стоимость и аналогичные обязательные платежи.

Динамику оборота розничной торговли и общественного питания характеризует индекс физического объема, который определяется путем сопоставления величины оборота в сравниваемых периодах в сопоставимых ценах.

Рынок платных услуг населению

Объем платных услуг населению представляет собой денежный эквивалент объема услуг, оказанных резидентами российской экономики (юридическими лицами и гражданами, занимающимися предпринимательской деятельностью без образования юридического лица) гражданам Российской Федерации, а также гражданам других государств (нерезидентам), потребляющим те или иные услуги на территории Российской Федерации.

Данные об объеме платных услуг населению в распределении по видам приведены в соответствии с Общероссийским классификатором продукции по видам экономической деятельности. Динамику объема платных услуг характеризует индекс физического объема, исчисленный путем сопоставления его величины за отчетный и базисный периоды в сопоставимых ценах.

Оптовая торговля

Оборот оптовой торговли – выручка от реализации приобретенных ранее на стороне в целях перепродажи юридическим лицам и индивидуальным предпринимателям для профессионального использования (переработки или дальнейшей продажи).

Оборот оптовой торговли приводится в фактических продажных ценах, включающих торговую наценку, налог на добавленную стоимость, акциз, экспортную пошлину, таможенные сборы и аналогичные обязательные платежи. Сумма вознаграждения комиссионеров (поверенных, агентов) отражается по фактической стоимости, включая НДС.

Оборот оптовой торговли включает данные по организациям с основным видом экономической деятельности «Торговля оптовая, кроме оптовой торговли автотранспортными средствами и мотоциклами» и по организациям других видов деятельности, осуществляющих оптовую торговлю.

Оборот оптовой торговли формируется по данным сплошного федерального статистического наблюдения за организациями (предприятиями), не относящимися к субъектам малого предпринимательства, выборочного обследования малых предприятий оптовой торговли (кроме микропредприятий), которые проводятся с месячной периодичностью, ежеквартальных выборочных обследований малых предприятий всех видов деятельности (кроме микропредприятий), а также ежегодных выборочных обследований микропредприятий и индивидуальных предпринимателей с распространением полученных по выборочным обследованиям данных на генеральную совокупность объектов наблюдения.

Кроме того, в соответствии с требованиями системы национальных счетов, оборот оптовой торговли досчитывается на объемы деятельности, не наблюдаемой прямыми статистическими методами.

Объемы оборота оптовой торговли ежеквартально уточняются по результатам выборочного обследования малых предприятий.

Характеристика хозяйствующих субъектов

В соответствии с постановлением Правительства Российской Федерации «Об утверждении Положения о Федеральной налоговой службе» от 30 сентября 2004 г. № 506 государственную регистрацию юридических лиц и индивидуальных предпринимателей осуществляют территориальные органы Федеральной налоговой службы России. Учет хозяйствующих субъектов осуществляется органами государственной статистики на основе сведений об их государственной регистрации.

Группировка хозяйствующих субъектов осуществляется по коду вида деятельности Общероссийского классификатора видов экономической деятельности (ОКВЭД2), заявленному организациями и индивидуальными предпринимателями при государственной регистрации в качестве основного вида деятельности.

Демография организаций

Коэффициент рождаемости организаций - отношение количества зарегистрированных за отчетный период организаций к среднему количеству организаций, учтенных в Статистическом регистре (далее Статрегистр) по Московской области, выраженное в промилле.

Коэффициент официальной ликвидации организаций - отношение количества официально ликвидированных за отчетный период организаций к среднему количеству организаций, учтенных в Статрегистре по Московской области, выраженное в промилле.

Инвестиции

Финансовые вложения организаций - инвестиции организации в государственные и муниципальные ценные бумаги, ценные бумаги других организаций, в том числе долговые ценные бумаги (облигации, векселя); в которых определена дата и стоимость погашения; вклады в уставные (складочные) капиталы других организаций (в том числе дочерних и зависимых хозяйственных обществ); предоставленные другим организациям займы, депозитные вклады в кредитных организациях, дебиторская задолженность, приобретенная на основании уступки права требования, вклады организации в товарищества по договору простого товарищества и пр.

Накопленные финансовые вложения - объем накопленных финансовых вложений, произведенных юридическим лицом с начала их вложения с учетом их изъятия и выбытия в отчетном периоде. Финансовые вложения, осуществленные организацией, в зависимости от срока погашения займов и кредитов подразделяются на долгосрочные и краткосрочные.

Долгосрочные финансовые вложения - вложения, осуществленные на срок более одного года с намерением получения доходов (дивидендов): инвестиции организаций в доходные активы (ценные бумаги) других организаций, уставные (складочные) капиталы других организаций, созданных на территории Российской Федерации или за ее пределами, государственные ценные бумаги (облигации и другие долговые обязательства) и т.п., а также предоставленные организацией другим организациям займы.

Краткосрочные финансовые вложения - вложения на срок не более одного года, осуществленные с намерением получения доходов (дивидендов): в дочерние и зависимые организации, инвестиции организации в ценные бумаги других организаций, государственные ценные бумаги и т.п., а также предоставленные другим организациям займы на срок не более одного года и пр.

Инвестиции в нефинансовые активы включают в себя инвестиции в основной капитал и инвестиции в непроизведенные нефинансовые активы. К инвестициям в непроизведенные нефинансовые активы относятся затраты на приобретение юридическими лицами в собственность земельных участков, объектов природопользования, контрактов, договоров аренды, лицензий, (включая права пользования природными объектами), деловой репутации («гудвилла»), деловых связей (маркетинговых активов).

Инвестиции в основной капитал – совокупность затрат, направленных на строительство, реконструкцию (включая расширение и модернизацию) объектов, которые приводят к увеличению первоначальной стоимости объектов, приобретение машин, оборудования, транспортных средств, производственного и хозяйственного инвентаря, на формирование рабочего, продуктивного и племенного стада, закладка и выращивание многолетних культур, инвестиции в объекты интеллектуальной собственности: программное обеспечение и базы данных для ЭВМ, оригиналы произведений развлекательного жанра, литературы и искусства, научные исследования и разработки, создание и приобретение изобретений, полезных моделей и промышленных образцов, разведка недр и оценка запасов полезных ископаемых, включая произведенные нематериальные поисковые затраты.

Данные об инвестициях в основной капитал приведены с учетом инвестиционной деятельности субъектов малого предпринимательства и инвестиций, ненаблюдаемых прямыми статистическими методами.

В состав инвестиций в основной капитал включены затраты, осуществленные за счет денежных средств граждан и юридических лиц, привлеченных организациями-застройщиками для долевого строительства.

Инвестиции в основной капитал учитываются без налога на добавленную стоимость. Индекс физического объема инвестиций в основной капитал рассчитан в сопоставимых ценах. В качестве сопоставимых цен приняты среднегодовые цены предыдущего года.

Объем инвестиций в основной капитал по полному кругу складывается из затрат, направленных на воспроизводство основных средств организациями, не относящимися к субъектам малого предпринимательства, субъектами малого предпринимательства (включая микропредприятия) и объема инвестиций, не наблюдаемых прямыми статистическими методами.

Инвестиции в здания (кроме жилых) и сооружения - расходы на строительство зданий и сооружений, которые складываются из выполненных строительных работ и приходящихся на них прочих капитальных затрат. При этом в затраты на строительство зданий включается стоимость оборудования и коммуникаций внутри здания, необходимых для его эксплуатации.

Инвестиции в жилые здания и помещения - затраты на строительство жилых помещений, зданий или частей зданий, используемых полностью или главным образом как места проживания: входящих в жилищный фонд (общего назначения, общежития, спальные корпуса школ - интернатов, детских домов, дома для престарелых и инвалидов) и не входящих в жилищный фонд (дома щитовые, садовые дома, помещения контейнерного типа жилые, вагоны-дома передвижные, помещения, приспособленные под жилье (такие как вагоны и кузова железнодорожных вагонов, суда и другие подсобные объекты)).

Инвестиции на улучшение земель - затраты на мелиоративные работы; затраты на проведение культуртехнических работ на землях, не требующих осушения; террасирование крутых склонов; капитальные вложения на коренное улучшение земель; расчистку земельных участков, рекультивацию земли, изменение рельефа (планировку территории), расходы, связанные с предотвращением затопления, расходы, связанные с передачей прав собственности на землю.

Инвестиции в машины, оборудование, транспортные средства - затраты на приобретение машин, транспортных средств, оборудования, производственного и хозяйственного инвентаря, а также затраты на монтаж оборудования на месте его постоянной эксплуатации, проверку и испытание качества монтажа. Инвестиции в объекты интеллектуальной собственности включают: затраты на научно-исследовательские, опытно-конструкторские и технологические работы, расходы на разведку недр и оценку запасов полезных ископаемых, затраты на создание и приобретение компьютерного программного обеспечения и баз данных, затраты на создание и приобретение произведений развлекательного жанра, литературы и искусства.

Инвестиции в произведенные нефинансовые активы - затраты на приобретение юридическими лицами в собственность земельных участков, объектов природопользования, контрактов, договоров аренды, лицензий, деловой репутации («гудвилла») и деловых связей (маркетинговых активов). Затраты на приобретение земельных участков и объектов природопользования отражаются на основе документов, выданных государственными органами по земельным ресурсам и землеустройству согласно оплаченным или принятым к оплате счетам.

Индекс физического объема инвестиций в основной капитал рассчитан в сопоставимых ценах. В качестве сопоставимых приняты среднегодовые цены предыдущего года.

Цены

Индекс потребительских цен и тарифов на товары и услуги населению (ИПЦ) характеризует изменение во времени общего уровня цен и тарифов на товары и услуги, приобретаемые населением для непроизводственного потребления. ИПЦ измеряет отношение стоимости фиксированного перечня товаров и услуг в ценах текущего периода к его стоимости в ценах предыдущего (базисного) периода.

В перечень товаров и услуг, разработанный для наблюдения за ценами, включены товары и услуги массового потребительского спроса. Отбор позиций произведен с учетом их значимости для потребления населения, представительности с точки зрения отражения динамики цен на однородные товары, устойчивого наличия их в продаже.

Индексы цен на первичном и вторичном рынках жилья рассчитываются на основе зарегистрированных цен на вновь построенные квартиры и на квартиры функционирующего жилого фонда, находящиеся в собственности, если они являются объектами совершения рыночных сделок. Наблюдение ведется по выборочному кругу организаций, осуществляющих операции с недвижимостью. При регистрации цен на квартиры учитываются их количественные и качественные характеристики.

Индекс цен производителей промышленных товаров рассчитывается на основании регистрации цен на товары (услуги)- представители более в 170 базовых организаций. Расчет средних цен и индексов цен производится более по 360 товарам (услугам)- представителям. Цены производителей представляют собой фактически сложившиеся на момент регистрации цены указанных организаций на произведенные и отгруженные товары (оказанные услуги), предназначенные для реализации на внутреннем рынке (без косвенных товарных налогов, налога на добавленную стоимость, акциза и т.п.).

Рассчитанные по товарам (услугам)- представителям индексы цен производителей последовательно агрегируются в индексы цен соответствующих видов, групп, классов, разделов экономической деятельности. В качестве весов используются данные об объеме отгрузки в стоимостном выражении за базисный период.

Индекс цен производителей промышленных товаров - сводный показатель, агрегированный по видам деятельности «Добыча полезных ископаемых», «Обрабатывающие производства», «Обеспечение электрической энергией, газом и паром; кондиционирование воздуха», «Водоснабжение; водоотведение, организация сбора и утилизации отходов, деятельность по ликвидации загрязнений».

Индексы цен на приобретенные промышленными организациями отдельные виды товаров рассчитываются на основании регистрации цен на товары представители по установленной номенклатуре. Средняя цена приобретения включает, помимо цены производства, налог на добавленную стоимость, акциз, транспортные, сбытовые, посреднические и другие расходы. Построение индексов цен приобретения осуществляется по сопоставимому кругу видов товаров в отчетном и базисном периодах и предусматривает систему взвешивания на основе данных о количестве приобретенной продукции за предыдущий год.

Сводный индекс цен на продукцию (затраты, услуги) инвестиционного назначения рассчитывается как агрегированный показатель из индексов цен производителей на строительную продукцию, приобретения машин и оборудования инвестиционного назначения и на прочую продукцию (затраты, услуги) инвестиционного назначения, взвешенных по доле этих элементов в общем объеме инвестиций в основной капитал.

Индекс цен производителей на строительную продукцию формируется из индексов цен на строительно-монтажные работы и на прочие затраты, включенные в сводный сметный расчет строительства,

взвешенных по доле этих элементов в общем объеме инвестиций в жилища, здания и сооружения. Расчет индекса цен на строительные-монтажные работы проводится на основе данных формы отчетности о ценах на материалы, детали и конструкции, приобретенные базовыми подрядными организациями, а также на базе технологических моделей, разработанных по видам экономической деятельности с учетом территориальных особенностей строительства.

Индекс цен приобретения машин и оборудования инвестиционного назначения исчисляется на основе данных об изменении цен производителей этого оборудования, транспортных расходов, ставки налога на добавленную стоимость и других расходов.

Индекс цен на прочую продукцию (затраты, услуги) инвестиционного назначения определяется из индексов цен на основные составляющие этих работ (проектно-изыскательские работы, затраты на разведочное бурение, на формирование рабочего, продуктивного и племенного стада и другие затраты).

Индекс тарифов на грузовые перевозки характеризует изменение фактически действующих тарифов на грузовые перевозки за отчетный период без учета изменения за этот период структуры перевезенных грузов по разнообразным признакам: по виду и размеру отправки груза, скорости доставки, расстоянию перевозки, территории перевозки, типу подвижного состава, степени использования его грузоподъемности и др.

Сводный индекс тарифов на грузовые перевозки всеми видами транспорта рассчитывается исходя из индексов тарифов на перевозку грузов отдельными видами транспорта (железнодорожным, трубопроводным, морским, внутренним водным, автомобильным, воздушным), взвешенных на объемы доходов от перевозки грузов соответствующим видом транспорта за базисный период. По каждому виду транспорта регистрируются тарифы на услуги-представители. За услугу-представитель принимается перевозка одной тонны массового груза определенным видом транспорта на фиксированное расстояние. Регистрация тарифов осуществляется в выборочной совокупности транспортных организаций.

Финансы

Бюджет – форма образования и расходования денежных средств, предназначенных для финансового обеспечения задач и функций государства и местного самоуправления.

Консолидированный бюджет субъекта Российской Федерации образуют бюджет субъекта Российской Федерации и свод бюджетов муниципальных образований, входящих в состав субъекта Российской Федерации (без учета межбюджетных трансфертов между этими бюджетами).

Доходы бюджета – поступающие в бюджет денежные средства, за исключением средств, являющихся в соответствии с Бюджетным кодексом РФ источниками финансирования дефицита бюджета.

Расходы бюджета – выплачиваемые из бюджета денежные средства, за исключением средств, являющихся в соответствии с Бюджетным кодексом РФ источниками финансирования дефицита бюджета.

Дефицит бюджета - превышение расходов бюджета над его доходами.

Профицит бюджета - превышение доходов бюджета над его расходами.

Налог – обязательный, индивидуально безвозмездный платеж, взимаемый с организаций и физических лиц в форме отчуждения принадлежащих им на праве собственности, хозяйственного ведения или оперативного управления денежных средств в целях финансового обеспечения деятельности государства и (или) муниципальных образований.

Сбор – обязательный взнос, взимаемый с организаций и физических лиц, уплата которого является одним из условий совершения в отношении плательщиков сборов государственными органами, органами местного самоуправления, иными уполномоченными органами и должностными лицами юридически значимых действий, включая предоставление определенных прав или выдачу разрешений (лицензий).

Сальдированный финансовый результат (прибыль минус убыток) - конечный финансовый результат, выявленный на основании бухгалтерского учета всех хозяйственных операций организаций. Представляет сумму прибыли (убытка) от продажи товаров, продукции (работ, услуг), основных средств, иного имущества организаций и доходов от прочих операций, уменьшенных на сумму расходов по этим операциям.

Темпы изменения сальдированного финансового результата отчетного периода по сравнению с соответствующим периодом предыдущего года рассчитаны по сопоставимому кругу организаций; с учетом корректировки данных соответствующего периода предыдущего года, исходя из изменений учетной политики, законодательных актов и др. в соответствии с методологией бухгалтерского учета. Прочерк означает, что в одном или обоих сопоставляемых периодах был получен отрицательный сальдированный финансовый результат.

Кредиторская задолженность - задолженность по расчетам с поставщиками и подрядчиками за поступившие материальные ценности, выполненные работы и оказанные услуги, в том числе задолженность, обеспеченная векселями выданными; задолженность по расчетам с дочерними и зависимыми обществами по всем видам операций; с рабочими и служащими по оплате труда, представляющая собой начисленные, но не выплаченные суммы оплаты труда; задолженность по отчислениям на государственное социальное страхование, пенсионное обеспечение и медицинское страхование работников организации, задолженность по всем видам платежей в бюджет и внебюджетные фонды; задолженность организации по платежам по обязательному и добровольному страхованию имущества и работников организации и другим видам страхования, в которых организация является страхователем; авансы полученные, включающие сумму полученных авансов от сторонних организаций по предстоящим расчетам по заключенным договорам, а также штрафы, пени и неустойки, признанные организацией или по которым получены решения суда (арбитражного суда) или другого органа, имеющего в соответствии с законодательством Российской Федерации право на принятие решения об их взыскании, и отнесенные на финансовые результаты организации, непогашенные суммы заемных средств, подлежащие погашению в соответствии с договорами.

Дебиторская задолженность - задолженность по расчетам с покупателями и заказчиками за товары, работы и услуги, в том числе задолженность, обеспеченная векселями полученными; задолженность по расчетам с дочерними и зависимыми обществами; суммы уплаченных другим организациям авансов по предстоящим расчетам в соответствии с заключенными договорами; задолженность по расчетам с прочими дебиторами, включающая в себя задолженность финансовых и налоговых органов (в том числе по переплате по налогам, сборам и прочим платежам в бюджет); задолженность работников организации по предоставленным им ссудам и займам за счет средств этой организации или кредита (ссуды на индивидуальное и кооперативное жилищное строительство, приобретение и благоустройство садовых участков, беспроцентные ссуды молодым семьям на улучшение жилищных условий или обзаведение домашним хозяйством и др.); задолженность подотчетных лиц; поставщиков по недостачам товарно-материальных ценностей, обнаруженным при приемке; задолженность по государственным заказам, федеральным программам за поставленные товары, работы и услуги, а также штрафы, пени и неустойки, признанные должником, или по которым получены решения суда (арбитражного суда) или другого органа, имеющего в соответствии

с законодательством Российской Федерации право на принятие решения об их взыскании, и отнесенные на финансовые результаты организации.

Уровень жизни

Расчет показателей **денежных доходов и расходов населения** производится в соответствии с Методологическими положениями по расчету показателей денежных доходов и расходов населения, утвержденными приказом Росстата от 02.07.2014 № 465 с изменениями от 20.11.2018 № 680.

Данные о денежных доходах и расходах населения формируются на основе официальной статистической информации о произведенных выплатах денежных средств населению и полученных от населения денежных средствах с использованием данных регулярной статистической отчетности хозяйствующих субъектов, органов государственного управления и финансовых учреждений, а также с использованием системы дооценок объемов доходов и расходов населения в неформальном секторе экономики. При отсутствии ряда показателей в необходимые сроки (это касается в основном банковских данных) производится их оценка.

При публикации объема денежных доходов и расходов населения за отчетный период производится уточнение предварительных показателей за предыдущий период. Пересмотр квартальных данных осуществляется по итогам разработки годового баланса денежных доходов и расходов населения.

Денежные доходы населения включают доходы лиц, работающих по найму; доходы от самостоятельной занятости (доходов от предпринимательской деятельности и другой производственной деятельности); социальные выплаты (пенсии, пособия, стипендии и другие выплаты); доходы от собственности (дивиденды, проценты, начисленные по денежным средствам на банковских счетах физических лиц в кредитных организациях; выплаты доходов по государственным и другим ценным бумагам; инвестиционные доходы (доходы от собственности держателей полисов); прочие денежные поступления.

Среднедушевые денежные доходы исчисляются делением общей суммы денежных доходов на численность постоянного населения.

Реальные денежные доходы - относительный показатель, характеризующий динамику денежных доходов населения по сравнению с изменением цен на товары и услуги и исчисленный путем деления индекса номинального размера (т.е. фактически сложившегося в отчетном периоде) денежных доходов населения на индекс потребительских цен за соответствующий временной период.

Денежные расходы населения - включают расходы на покупку товаров и оплату услуг; платежи за товары (работы, услуги) зарубежным поставщикам за безналичный и наличный расчет; расходы на оплату обязательных платежей и разнообразных взносов; прочие расходы населения.

Средний размер назначенных месячных пенсий определяется делением общей суммы назначенных месячных пенсий на численность пенсионеров (по данным Пенсионного фонда Российской Федерации).

Реальный размер назначенных месячных пенсий рассчитывается путем корректировки среднего размера назначенных месячных пенсий на индекс потребительских цен за соответствующий временной период.

Показатели рассчитаны на основе Методики расчетов основных показателей пенсионного обеспечения, утвержденной приказом Росстата от 23 июня 2009 г. № 118.

Среднемесячная номинальная заработная плата исчисляется делением фонда начисленной заработной платы работников на среднесписочную численность работников и на количество месяцев в периоде.

Данные о среднемесячной номинальной начисленной заработной плате формируются по фактическим видам деятельности, осуществляемым организациями независимо от их основного вида деятельности.

В фонд заработной платы включаются начисленные работникам суммы оплаты труда в денежной и неденежной формах (с учетом налога на доходы физических лиц и других удержаний в соответствии с законодательством Российской Федерации) за отработанное и неотработанное время, компенсационные выплаты, связанные с режимом работы и условиями труда, доплаты и надбавки, премии, единовременные поощрительные выплаты, а также оплата питания и проживания, имеющая систематический характер.

Реальная заработная плата характеризует объем товаров и услуг, которые можно приобрести на заработную плату в текущем периоде, исходя из цен базисного периода. Индекс реальной заработной платы исчисляется путем деления индекса номинальной заработной платы на индекс потребительских цен за один и тот же временной период.

Просроченной задолженностью по заработной плате считаются фактически начисленные работникам суммы заработной платы, но не выплаченные в срок, установленный коллективным договором или договором на расчетно-кассовое обслуживание, заключенным с банком. Число дней задержки считается, начиная со следующего дня после истечения этого срока. Информация формируется юридическими лицами при наличии просроченной задолженности по заработной плате работникам (кроме субъектов малого предпринимательства), основной вид деятельности которых относится к следующим группам ОКВЭД2: растениеводство и животноводство, охота и предоставление соответствующих услуг в этих областях; лесозаготовки; рыболовство и рыбоводство; добыча полезных ископаемых; обрабатывающие производства; обеспечение электрической энергией, газом и паром; кондиционирование воздуха; водоснабжение; водоотведение, организация сбора и утилизации отходов, деятельность по ликвидации загрязнений; строительство; деятельность сухопутного и трубопроводного транспорта; деятельность водного транспорта; деятельность воздушного и космического транспорта; складское хозяйство и вспомогательная транспортная деятельность; производство кинофильмов, видеофильмов и телевизионных программ; деятельность в области телевизионного и радиовещания; деятельность в области информационных услуг прочая; управление недвижимым имуществом за вознаграждение или на договорной основе; научные исследования и разработки; образование; деятельность в области здравоохранения и социальных услуг; деятельность творческая, деятельность в области искусства и организации развлечений; деятельность библиотек, архивов, музеев и прочих объектов культуры; деятельность в области отдыха и развлечений.

Величина прожиточного минимума в соответствии с Федеральным законом от 24 октября 1997 г. № 134-ФЗ «О прожиточном минимуме в Российской Федерации» представляет собой стоимостную оценку потребительской корзины, а также обязательные платежи и сборы. Потребительская корзина включает минимальные наборы продуктов питания, непродовольственных товаров и услуг, необходимых для сохранения здоровья человека и обеспечения его жизнедеятельности.

Занятость и безработица

Численность рабочей силы - лица в возрасте 15 лет и старше, которые в рассматриваемый период (обследуемую неделю) считаются занятыми или безработными.

Занятые - лица в возрасте 15 лет и старше, которые в обследуемую неделю выполняли любую деятельность (хотя бы один час в неделю), связанную с производством товаров или оказанием услуг за оплату или прибыль. В численность занятых включаются также лица, временно отсутствовавшие на рабочем месте в течение короткого промежутка времени и сохранившие связь с рабочим местом во время отсутствия.

К безработным (в соответствии со стандартами Международной Организации Труда - МОТ) относятся лица в возрасте 15 лет и старше, которые в рассматриваемый период удовлетворяли одновременно следующим критериям: а) не имели работы (доходного занятия); б) занимались поиском работы в течение последних четырех недель, используя при этом любые способы поиска работы; в) были готовы приступить к работе в течение обследуемой недели. Обучающиеся в образовательных организациях, пенсионеры и инвалиды учитывались в качестве безработных, если они не имели работы, занимались поиском работы и были готовы приступить к ней.

Уровень безработицы - отношение численности безработных к численности рабочей силы (занятых в рассматриваемом периоде, в %).

Безработные, зарегистрированные в органах службы занятости населения (по данным Министерства социального развития Московской области) - трудоспособные граждане, не имеющие работы и заработка (трудового дохода), проживающие на территории Московской области, зарегистрированные в органах службы занятости населения по месту жительства в целях поиска подходящей работы, ищущие работу и готовые приступить к ней.

Уровень зарегистрированной безработицы - отношение численности безработных, зарегистрированных в органах службы занятости населения (по данным Министерства социального развития Московской области), к численности рабочей силы в возрасте 15 лет и старше, в %.

Число замещенных рабочих мест в организациях определяется как суммарное количество среднесписочной численности работников, средней численности внешних совместителей и средней численности работников, выполнявших работы по договорам гражданско-правового характера. Число замещенных рабочих мест определяется без учета внутреннего совместительства.

В численность принятых работников включаются лица, зачисленные в отчетном периоде в организацию приказом (распоряжением) о приеме на работу, переведенные на работу из другой организации.

В численность работников, принятых на дополнительно введенные (созданные) рабочие места, включаются работники, принятые в отчетном периоде на вновь образованные рабочие места в результате расширения, реорганизации производства, увеличения сменности работы и т.п.

В численность выбывших работников включаются все работники, оставившие работу в организации независимо от оснований (расторжение трудового договора по инициативе работника, инициативе работодателя, истечение срока трудового договора, по соглашению сторон, призыв или поступление на военную службу и др.), уход или перевод которых оформлен приказом (распоряжением).

Численность требуемых работников на вакантные рабочие места - количество работников, которых предполагается принять на вакантные рабочие места.

В численность работников, работавших неполное рабочее время по инициативе работодателя, включаются работники списочного состава, работавшие в отчетном периоде неполное рабочее время по инициативе работодателя в соответствии со статьей 74 Трудового кодекса Российской Федерации.

В численность работников, работавших неполное рабочее время по соглашению между работником и работодателем, включаются работники (в целых единицах), работавшие в режиме неполного рабочего дня (недели), установленного как при приеме на работу, так и переведенные с согласия работника на неполное рабочее время.

В численность работников, находившихся в простое по вине работодателя и по причинам, не зависящим от работодателя и работника, включаются работники, находившиеся в простое полный рабочий день по причинам: необеспечения работников оборудованием, инструментами, технической документацией, объемом работ, необходимыми для исполнения трудовых обязанностей, невыполнение договорных обязательств перед партнерами, приведшее к срыву графика поставки сырья или вывоза готовой продукции со склада, обстоятельства непредвиденного характера, например, аварии или перебои в подаче воды, тепла, электроэнергии, стихийные бедствия и т.п.

В численность работников, которым были предоставлены отпуска без сохранения заработной платы по заявлению работника, включаются работники, которым были предоставлены по их письменному заявлению отпуска без сохранения заработной платы по семейным обстоятельствам или другим уважительным причинам, в случаях, предусмотренных законодательством Российской Федерации, а также неоплаченные отпуска по инициативе работодателя.

Нагрузка незанятого населения на 1 заявленную вакансию рассчитывается как отношение численности лиц, не занятых трудовой деятельностью, состоящих на учете в органах службы занятости населения (по данным Министерства социального развития Московской области), к числу вакансий, сообщенным работодателями в эти органы.

Заявленная работодателями потребность в работниках - число вакансий (требуемых работников), сообщенных работодателями в органы службы занятости населения.

Демография

Естественное движение населения – обобщенное название совокупности рождений и смертей, изменяющих численность населения так называемым естественным путем. К естественному движению населения относят также браки и разводы, хотя они не меняют численность населения непосредственно, но учитываются в том же порядке, что рождения и смерти.

Сведения о **рождениях, смертях, браках, разводах** получают на основании статистической разработки данных, содержащихся в записях актов о рождении, смерти, заключении и расторжении брака, составляемых органами записи актов гражданского состояния (далее ЗАГС). В число родившихся включены только родившиеся живыми.

В соответствии со статьей 13.1 Федерального закона «Об актах гражданского состояния» от 15 ноября 1997 № 143-ФЗ с 1 октября 2018 г. был введен в действие Единый государственный реестр записей актов гражданского состояния (ЕГР ЗАГС). Согласно статье 13.2 указанного Федерального закона Росстат с 1 октября 2018 г. получает сведения о государственной регистрации рождений, смертей, заключения и расторжения браков из данного реестра.

Предварительные (помесячные) данные по смерти разрабатываются по дате регистрации события в органах ЗАГС без учета окончательных медицинских свидетельств о смерти. Годовые данные разрабатываются по дате свершения события с учетом запоздалой регистрации и окончательных медицинских свидетельств о смерти.

Общие коэффициенты рождаемости и смертности – отношение соответственно числа родившихся (живыми) и числа умерших к среднегодовой численности населения. Исчисляются на 1000 человек населения.

Коэффициент естественного прироста – разность общих коэффициентов рождаемости и смертности.

Данные о **миграции населения** получены в результате разработки поступающих от территориальных органов Главного управления по вопросам миграции Министерство внутренних дел форм федерального статистического наблюдения за процессами миграции населения.